

Gäller för: Verksamhet Radiologi

Innehållsansvar: Jiaye Cui, (jiacu1), Röntgensjuksköterska

Godkänd av: John Brandberg, (johbr4), Verksamhetschef

Giltig från: 2025-05-21

Giltig till: 2027-05-19

Mammografi Duktografi

Us kod/Us namn

66300//Glalaktografi

Indikation

Att säkerställa om det finns en förändring i mjölkgången eller inte.

Förberedelser

- Granska remiss och ev. tidigare undersökningar.
- Sätt på Magnification Table och Mag kompressplata.
- Förbered brits, pall och förstoringslampa.
- Hämta patient i worklist.
- ID-kontroll skall utföras på undersökningsrummet.
- Starta och signera undersökning i PACS.
- Fråga om allergi.
- Informera patienten hur undersökningen går till.

Material

Skål med kompresser

Klorhexidinsprit 5mg/ml

Galactografiset

Rosa uppdragningskanyl

1 styck Cavidon 3M barriärfilm

Hudvänlig tejp

Torra celltorkar

Kontrastmedel

Omipaque 180mg/ml

Tillvägagångssätt

- Innan undersökningen börjar kontrollera att patienten har sekretion från aktuell mjölkgång.
- Patienten ligger på britsen.
- Tvätta av mamillen med klorhexidinsprit.
- Försök att klämma fram en liten droppe vätska.
- Dra upp kontrast i läkemedelsrummet enligt rutin. Se till att det inte är luftbubblor i slangen.
- Undersökaren söker rätt på aktuell mjölkgång med hjälp av sekretionen och förstoringslampa och nålen förs in försiktigt
Sprutas kontrast försiktigt in tills patienten säger att det spänner och/eller det blir backflöde av sekretionen eller kontrasten
Nålen dras ut och mynningen till mjölkgången klistras igen med Cavidon och en liten tejpbit.
- Ta MCC och MML akutell-sidan bilder.
- Diskutera med läkare om flera bilder ska tas.
- Lägg en torr kompress i patientens bh ifall kontrast skulle läcka ut eller tryck ut kontrasten.
- Informera patienten om att svaret på undersökningen går till remitterande doktor.
- Anteckna i remissantackning om undersökning.

Bildtagning/Projektioner

MCC - akutell sidan

Position

	<p>Patienten står med framsidan mot apparaten.</p> <p>Låt kvinnan ta ett litet steg bakåt och därefter luta sig in mot detektorn.</p> <p>Placera bröstet mitt på detektorplattan. Bröstet komprimeras uppifrån och ned mot detektorplattan/röntgenbordet.</p>
Vinkel	0 °
Kriterier	<p>Hela kontrastfyllda mjölkgången avbildat.</p> <p>Bröstvårta i profil.</p> <p>Väl komprimerat bröst.</p> <p>Ingen veckbildning.</p>

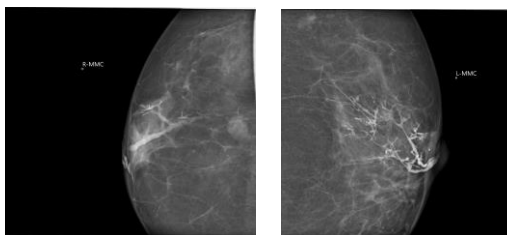

MML - akutell sidan

Position	<p>Patienten står med framsidan mot apparaten.</p> <p>Patienten böjer sig nu fram mot detektorn och armen/axeln placeras avslappnat på detektorplattans övre kant.</p> <p>Placera bröstet på detektorplattan.</p> <p>Dra bröstet framåt. Se till att bröstvårtan är i profil och komprimera.</p>
Vinkel	Röntgenröret vinklat 90°
Kriterier	<p>Hela kontrastfyllda mjölkgången avbildat.</p> <p>Bröstvårta i profil.</p>

Väl komprimerat bröst.

Ingen veckbildning.

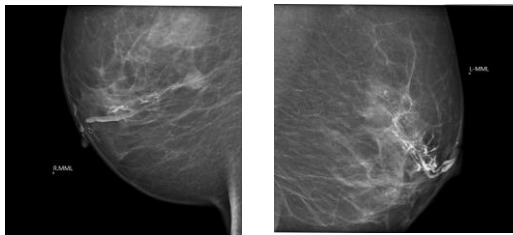

Dokumentation

Om kriterier inte uppnås för undersökning ska anledning dokumenteras i aktuell remiss

Strålskydd

<https://insidan.vgregion.se/forvaltningar/su/vard/medicinsk-diagnostik/stralsakerhet/>

Övrigt

Referenser

Information om handlingen

Handlingstyp: Rutin

Gäller för: Verksamhet Radiologi

Innehållsansvar: Jiaye Cui, (jiacu1), Röntgensjuksköterska

Godkänd av: John Brandberg, (johbr4), Verksamhetschef

Dokument-ID: SU9802-1816834204-956

Version: 7.0

Giltig från: 2025-05-21

Giltig till: 2027-05-19