

Gäller för: Verksamhet Radiologi
Innehållsansvar: Linda Clausen, (lincl2), Specialröntgensjuksköterska
Granskad av: Flera granskare finns - se eftersättsblad
Godkänd av: Caroline Sandahl Molinder, (carwe12), Verksamhetschef

Giltig från: 2026-06-05
Giltig till: 2028-06-04

MR Lårben 68A Hamstring Muskelruptur Metall

Us kod/Us namn: M68000D, M68000S.
MR Lårben 68A Muskel Metall.

Undersökningstid: 30 minuter.

Indikation: Muskelskada (annan än Hamstrings), myosit, compartmentsyndrom. Detta protokoll används om patienten har inopererad metall i bildtagningsområdet.

Förberedelser: [Kontrollista inför undersökning med Magnetkamera \(MR\)](#), och patient-ID kontrolleras inför undersökning.

Patient ska bära MR-säkra kläder vid undersökning.

System: 1,5T på SU/M.

Patientpositionering: Ryggläge, fötterna först. Fixera benen med sandsäckar och lägg eventuellt lite stöd under knäna. Placera tyg mellan låren samt mellan hud och spole. Hörselskydd och larmknapp tilldelas samtliga patienter.

Patientcentrering: Mitt på låret.

Spole: Anterior body coil.



Kontrastmedel: -

Kontrastinjektion: -

Läkemedel: -

Sekvenser/Kriterier:

	Sekvens	Snitt-plan	Snitt-tjocklek	Täckningsområde, vinkling mm. (Kriterier)
1	Survey	3 plan	-	<i>OBS: Lårbensprotokollets FOV täcker endast övre eller nedre del av låret. Krävs större täckningsområde – välj då samma protokoll men med 2 stacks.</i>
2	T1 tse MARS+VAT	Tra	5 mm.	Vinkla rakt efter låren. Täck aktuellt område. Inkludera alltid minst en led (knä eller höft).
3	STIR tse	Cor	5 mm.	Vinkla efter femur. Täck aktuellt område. Inkludera alltid minst en led (knä eller höft).
4	T1 tse MARS+VAT	Cor	5 mm.	Samma som ovan.
5	T2 tse MARS+VAT	Tra	5 mm.	Vinkla rakt efter låren. Täck aktuellt område. Inkludera alltid minst en led (knä eller höft).
6	T2 tse MARS+VAT	Sag	5mm	Vinkla efter hamstringssenans på cor-bild. Täck hamstring på aktuellt ben.

Följande bilder är endast exempel på hur boxarna ska vinklas. Läs remiss för att avgöra aktuellt område. Ska hela låret täckas – välj då protokoll med 2 stacks.

**Vinkling
Tra**

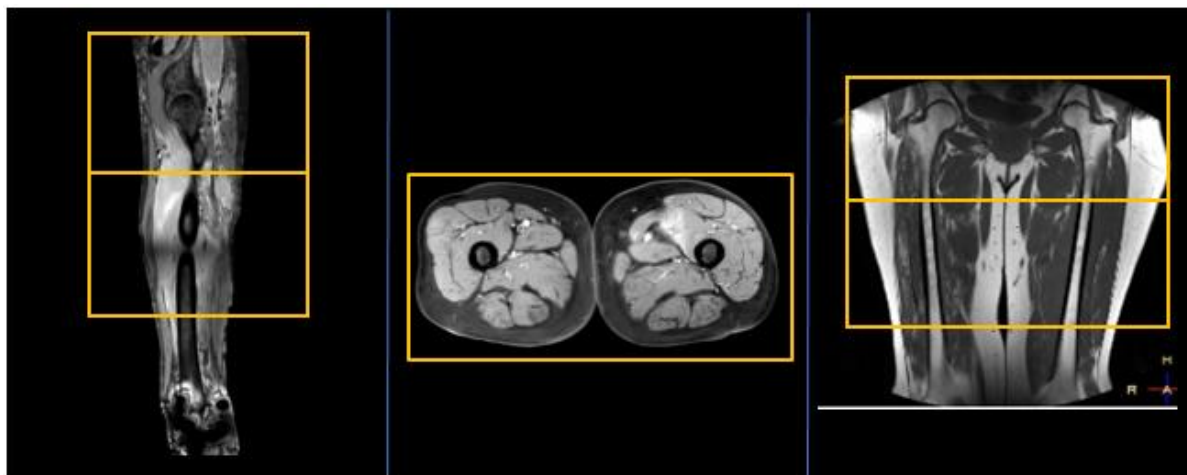

**Vinkling
Cor**

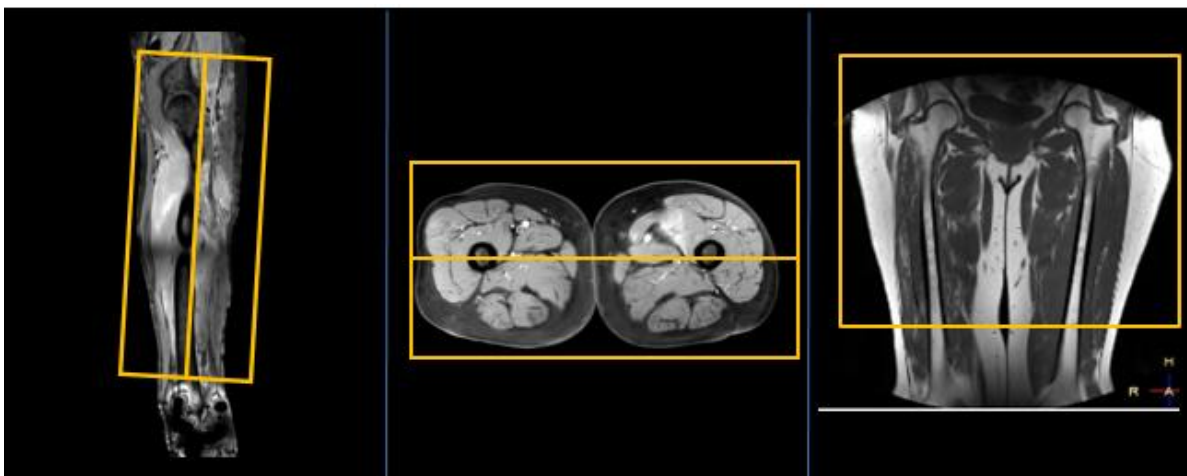

**Vinkling
Sag**

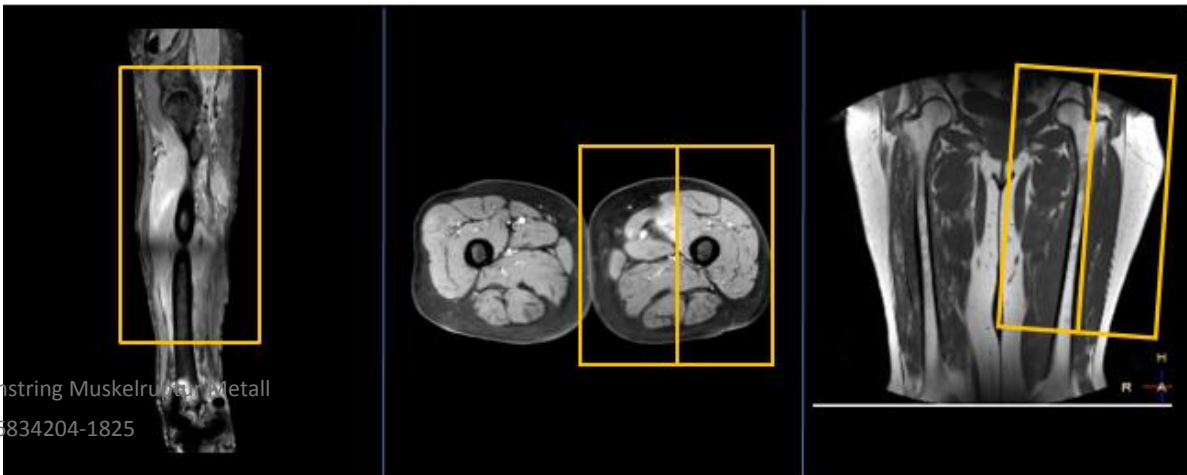

- Dokumentation:** Om kriterier inte uppnås för undersökning ska anledning dokumenteras i aktuell remiss. Eventuella avsteg från rutinen rapporteras i [MedControl Pro](#). Administrerade läkemedel antecknas i AGFA.
- MR-säkerhet:** Rutin för MR-säkerhet följs i enlighet med [säkerhetshandbok för MR-verksamhet](#). Vid implantat används [SU:s implantatbedömningar](#) eller ring fysikernas säkerhetstelefon på 031 342 44 17.
- Övrigt:** Det är viktigt att lägga tyg mellan hud och spole samt mellan låren för att undvika brännskador. Undvik att händerna nuddar huden vid låren. Detta för att minimera risken för brännskador.
- FOV för lårbensprotokoll täcker endast en del av låret. Krävs större täckningsområde kan ett protokoll med 2 stacks väljas. Undersökningen tar då längre tid. Vid protokollprio – vänligen specificera vilket täckningsområde som krävs.
- Referenser:** [Kontrollista inför undersökning med Magnetkamera \(MR\)](#),
[Säkerhetshandbok för MR-verksamhet](#)
[SU:s implantatbedömningar](#)
[Handläggning vid MR-undersökning med gadoliniumkontrastmedel](#)
[FASS](#)

Information om handlingen

Handlingstyp: Rutin

Gäller för: Verksamhet Radiologi

Innehållsansvar: Linda Clausen, (lincl2),
Specialröntgensjuksköterska

Granskad av: Linda Clausen, (lincl2),
Specialröntgensjuksköterska, Maria Chatzopoulou, (march13),
Överläkare

Godkänd av: Caroline Sandahl Molinder, (carwe12),
Verksamhetschef

Dokument-ID: SU9802-1816834204-1825

Version: 3.0

Giltig från: 2026-06-05

Giltig till: 2028-06-04