

Gäller för: VE Bild o funktionsmed

Giltig från: 2024-11-25

Innehållsansvar: Andreas Engström, (anden9), Sjukhusfysiker

Giltig till: 2026-11-25

Granskad av: Axel Krefors, (axela1), Sjukhusfysiker

Godkänd av: Christian Göransson, (chrgo6), Verksamhetschef

Funktionskontroll av bentäthetsmätning Hologic Horizon A

Förändringar sedan föregående version

Förlänger giltighetsdatum. Mindre justeringar.

Bakgrund och syfte

Syftet med rutinen är att Skaraborgs sjukhus ska utföra de funktionskontroller av utrustningen som behövs enligt strålskyddslagstiftningen vid medicinsk exponering. Kontrollerna ska utföras i den omfattning och med de tidsintervall som krävs för att säkerställa att utrustningen fungerar som avsett.

Förutsättningar

Utrustning

- Tejp
- NRT-fantom (eller hüttner-raster med tillräckligt god linjeparskala) – valfritt (bildkvalitetsutvärdering)
- Trappstegsfantom ("Step Wedge Penetrometer, ≥ 12 ") – valfritt (bildkvalitetsutvärdering)
- DAP-mätare
- Elektrometer
- Piranha & RTI dose probe – valfritt (läckstrålningsmätningar)

Utförande

Start av utrustning

Starta datorn (en stor stationär dator) och logga in på det högersta alternativet (ikon med DEXA-maskinen) enligt Figur 1, inget lösenord krävs.

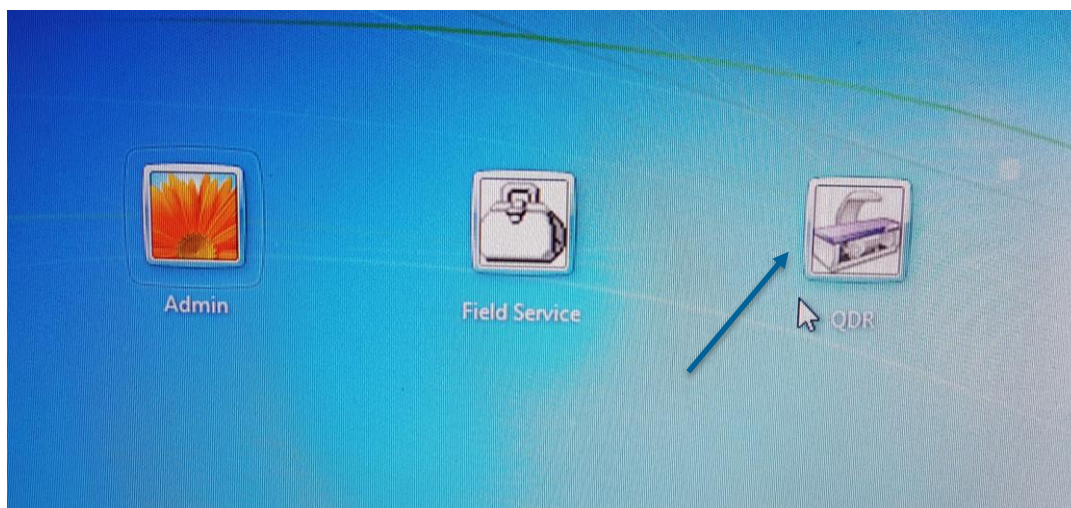

Figur 1: Inloggsalternativen, välj högersta

Funktionskontroll av personalen

Daglig och veckovis funktionskontroll av DEXA utförs av personalen varje morgon innan första patient.

Tryck på ”Daily QC” knappen nederst på datorskärmen efter att applikationen har startat. Placera därefter ryggradsfantomet på britsen som Figur 2 visar.

Innan körning är det viktigt att kontrollera att omgivningen runt DEXA-maskinen är säkert. Det får inte finnas föremål som kan obstruera maskinen, då riskerar man att hela QC-processen avbryts.

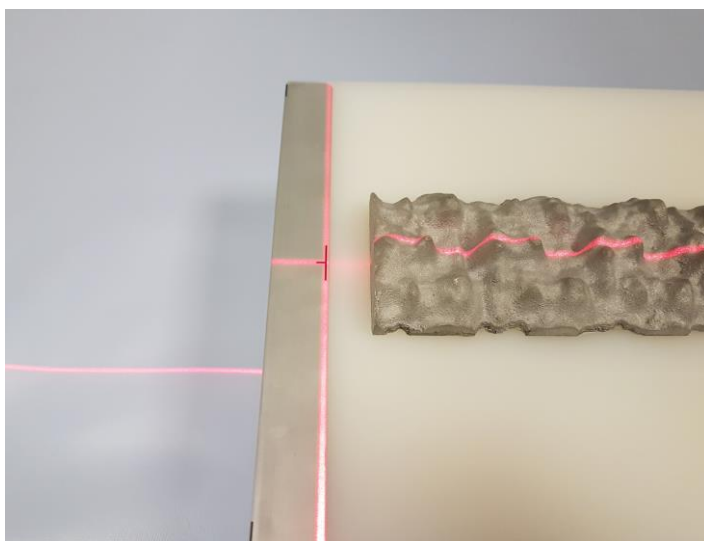

Figur 2: Positionering av ryggmärghantomet, inritad markering ska vara i linje med positioneringslasern

När man konstaterat att omgivningen är säker trycker man på ”Continue”. Insamling av ”Daily Flat” och ”Lumbar Spine” genomförs. Efter att dessa skann har genomförts dyker ett meddelande upp som visar om testerna blev godkända eller inte, enligt Figur 3.

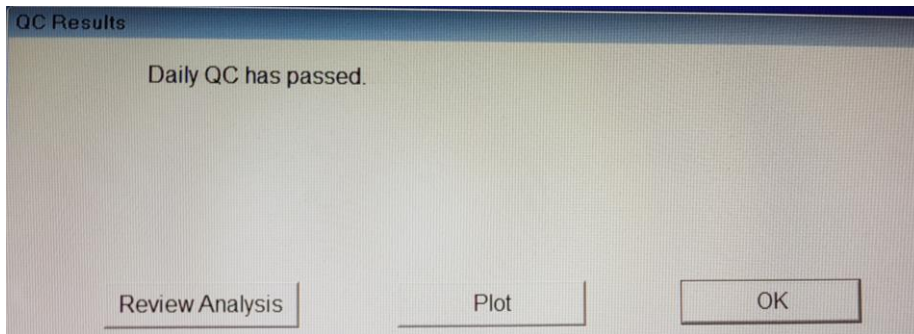

Figur 3: Detta fönster visas efter att "Lumbar Spine" skannen har utförts. Trycker man på "OK" påbörjas ett "Radiographic Uniformity Test"

Det är rekommenderat att man först trycker på "OK" och fortsätter med kontrollerna innan man tittar på den insamlade datan.

För att se resultat för "Bone Mineral Density" (BMD), "Bone Mineral Content" (BMC), och "AREA", som visas i Figur 4, kan man, efter att alla kontroller är färdiga, trycka på "QC", "QC Data Management" och sedan "Plot".

Vill man ha ännu mer detaljerad information kring den insamlade datan (exempelvis hur ROI:ar är ritade) kan man trycka på "Exam", "Analyze Scan", "Scan Type" och sedan "Next". Då ser man "Review Analysis" som Figur 5 visar.

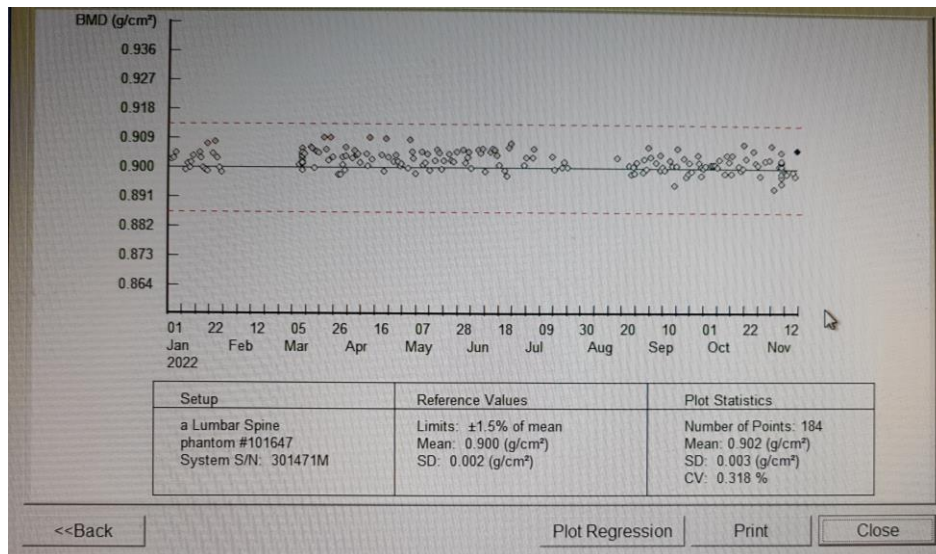

Figur 4: Plot av all data (BMD, BMC och AREA) efter att Daily QC har utförts. "Plot Statistics" till höger visar CV-värdet för vald parameter

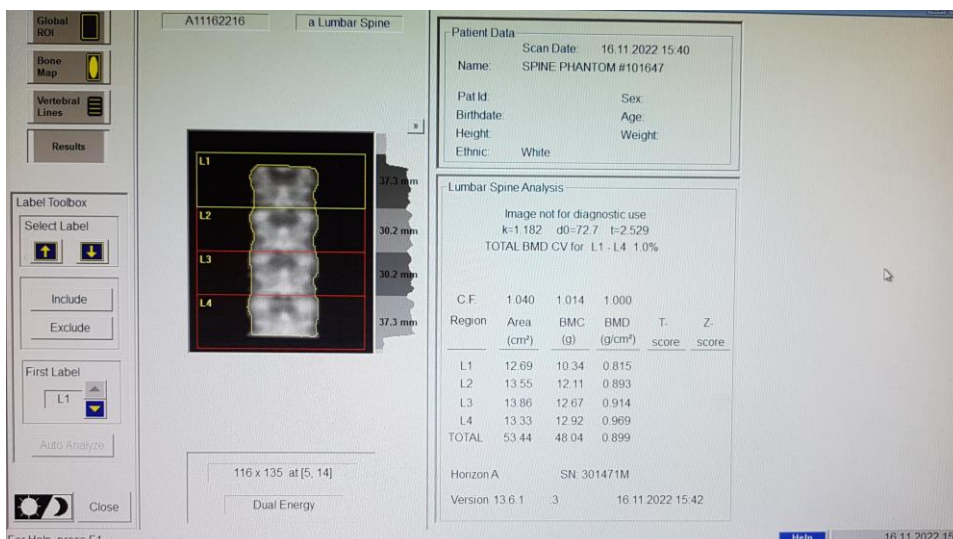

Figur 5: Ritade ROI:ar som används vid analys för BMC, BMD och AREA

Trycker man på "Close" (eller "OK" på förra figur) påbörjas en "Radiographic Uniformity Test" för "Whole Body" och "Infant Whole Body", separat. Detta sker för den veckovisa kontrollen. Innan körning ska fantomet tas bort från britsen, sedan trycker man på "Continue". Efter att skannen är färdiga fås "Global SD value för High Air and Low Air".

Acceptanskriterier för funktionskontroller

SD värden av High Air och Low Air som erhålls efter "Radiographic Uniformity Test" ska vara under 2 för Whole Body och infant Whole Body, vilket definieras som suspension level av leverantören. SD värden från skannen av ryggmärgsfantomet ska vara under 3.

Acceptanskriterierna för BMD, BMC och AREA är enligt Tabell 1. Dessutom ska variationskoefficienterna (CV) för BMD, BMC och AREA vara under 0,6%, 0,8%, respektive 0,8%.

Tabell 1: Acceptanskriterier för BMD, BMC och AREA, tagna från "Plot"

Parameter	BMD	BMC	AREA
Limits (spread)	± 1,5% of mean	± 1,5% of mean	± 1,5% of mean
Mean	0,900 g/cm ²	48,148 g	53,527 cm ²
SD	0,002 g/cm ²	0,087 g	0,068 cm ²

Funktionskontroll av sjukhusfysiker

Denna funktionskontroll ska utföras en gång per år av legitimerad sjukhusfysiker. Dokumentation av kontrollen sker på anvisad plats.

Dose Area Product (DAP) mäts genom att placera DAP-mätaren på röntgenrörets öppning, som Figur 6 visar. Ryggmärgsfantomet ska vara placerad på britsen.



Figur 6: DAP-mätning utförs genom att placera DAP-mätaren på röntgenrörets öppning. Viktigt att tejpa fast DAP-mätaren, samt att kablarna inte är trasslade

Det är även viktigt att DAP-mätaren är tejpad och att kablarna inte är trasslade. Röntgenröret och detektorn kan vridas runt bordet och förflyttas vänster och höger.

Tryck på ”Exam” och ”Perform Exam”, skapa en ny testpatient eller använd en befintlig testpatient. Dubbelklicka på den och tryck endast på ”No FRAX”, och ”OK”. Bocka av ”Use Default Scan Mode”. Undersökning att välja kan exempelvis vara ”Whole Body” och ”SE AP Lateral 39,9 cm”. Välj sedan ”SE AP Image” och ”None” istället för ”SE Lateral Image” (vi vill inte ta laterala bilder).

Utför DAP-mätningar för valda undersökningar och jämför sedan med det datorberäknade DAP-värdet. Det datorberäknade DAP-värdet fås efter att undersökningen stängs ner. Exempel på dessa mätningar visas Figur 7.

-

Figur 7: Mätningar av DAP för SE AP Lateral och Whole Body

Bildkvalitetsutvärdering (valfri)

Bildkvalitetsutvärdering utförs av leverantören och är därför en valfri kontroll.

Tryck på "Exam" och "Perform Exam", skapa en ny testpatient eller använd en befintlig testpatient. Dubbelklicka på den och tryck endast på "No FRAX", och "OK". Bocka av "Use Default Scan Mode", och välj antingen "IVA HD Imaging" eller "IVA mode". Båda IVA ska utföras separat och godkännas. Välj sedan "SE AP Image" och "None" i stället för "SE Lateral Image" (vi vill inte ta laterala bilder).

Placera testobjekten på britsen och se till att de hamnar inom angiven skannlängd. Antingen kan man bestråla testobjekten tillsammans, eller separat.

Toleranskriterierna är att alla steg i trappstegsfantommet syns tydligt, och att minst 0,8 lp/mm syns på Hüttner-rastret eller NRT-fantommet. Figur 8 visar varje linje par och dess motsvarande lp/mm:

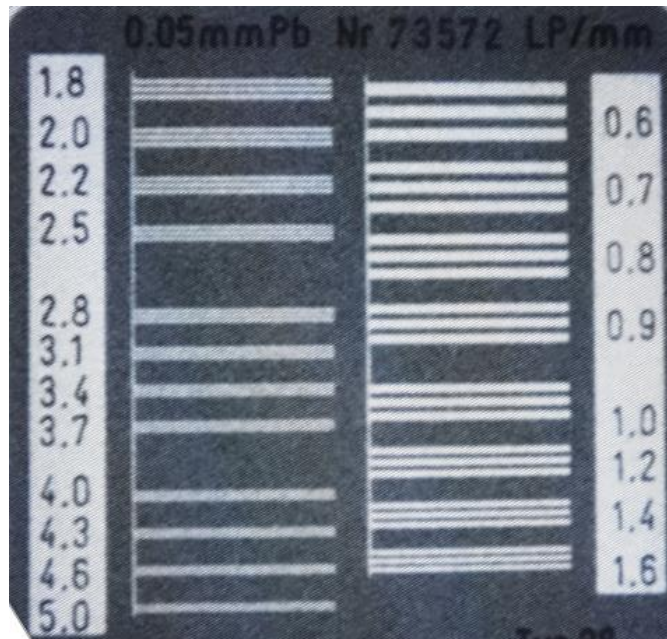

Figur 8: Röntgenbild av NRT-fantomet tagen med en Arcadis Varic C-båge, syftet var att få en tydlig bild över skalan (vilket inte ses tydligt hos DEXA:n)

Läckstrålning (valfri)

Läckstrålning kontrolleras av leverantören och är därför en valfri kontroll.

Läckstrålning kontrolleras genom att placera en RTI dosprob på 1 m avstånd från fokus (anoden i röntgenröret), och bly placeras på röntgenrörets öppning. Välj en undersökning som inte förflyttar maskinen. Mätningen utförs med programmet "Scatter and leakage" i Ocean. Toleranskriteriet är $< 1 \text{ mSv/h}$ enligt EC RP 162 för generella konventionella röntgenapparater, och $< 10 \text{ } \mu\text{Gy/h}$ enligt leverantörens protokoll.

Viktig anmärkning

Om maskinen hamnar i ett positioneringsläge som medför felmeddelanden, kan det vara angeläget att manuellt repositionera den genom att i "Utilities" trycka på "Emergency" och därefter positionera den så att alla delar (bordshöjd, bordsförskjutningar, röntgenröret och detektorns höjd respektive position) hamnar inom tolerans (så nära ursprungsläget som möjligt). Därefter utförs en "AP reposition" i "Utilities" för att ställa in det i ursprungsläget. Man behöver hålla in lysande knappen på konsolen vid AP reposition.

Felmeddelande om motorn kan korrigeras genom att stänga (CTRL + ALT + DELETE, om programmet har slutat att fungera) och starta om programmet igen.

Leverantörens förebyggande underhåll

Leverantören utför förbyggande underhåll på utrustningen två gånger per år. I det förbyggande underhållet ingår bland annat följande kontrollpunkter:

- Rörspänning (acceptanskriterier återfinns i Figur 9)
- Rörladdning (acceptanskriterier återfinns i Figur 9)
- Bildkvalitetstest - uniformitet, kontrast och spatial upplösning (acceptanskriterier återfinns i figur 9)
- Läckstrålning (acceptanskriterier återfinns i Figur 10)
- Spridd strålning vid undersökning av fantom (acceptanskriterier återfinns i Figur 11)
- Referensdos (acceptanskriterier återfinns i Figur 11)

Electric Measurements					
Main Power					
Mains Voltage	234,3	210	253		PASS
Secondary voltage	127,8	110	130		PASS
The tube voltage is measured at the x-ray tank of the Dexa. The dual energy prevents a non-invasive measurement so we measure the voltage through a resistor bank inside the tank.					
Tube voltage					
Set	Measured [V]	Calculated [kV]	Min.	Max.	Check
80	4,2	74,67	68	92	PASS
100	5,3	94,22	85	115	PASS
140	7,5	133,33	119	150	PASS
The tube current is measured at the x-ray tank of the Dexa.					
Tube current					
Set	Measured [V]	Calculated [mA]	Min.	Max.	Check
3	2,3	3,07	1,8	4,2	PASS
10	7,5	10,00	6	14	PASS
Detector					
Detector output with all covers installed		Measured	Check		
6,25v		6,27	PASS		
The following checks are required to assure correct functionality of the Dexa system. More detailed information can be found in the service manual.					
The following tasks are performed / Checked					
Aperture Alignment				Checked	
Aperture Calibration				Checked	
Laser Positioning Calibration				Checked	
A/D Gain Adjustment				Checked	
10 scans made				Performed	
10 scans added to the plot				Performed	
Qc plot parameters					
CV	Spread ≤ 1,5%	Check			
BMD	0,216	≤0,6	PASS	PASS	
BMC	0,155	≤0,8	PASS	PASS	
Area	0,156	≤0,8	PASS	PASS	

Figur 9: Protokoll från leverantörens förebyggande underhåll

Field service Calibration		
In ARRC.txt ACF=ACFL=ACFT (New / current)		1,037812
In ARRC.txt BCF=BCFL=BCFT (New / current)		1,015637
SD of 10 scans of the Spine phantom		
	SD (<3)	Check
HiAir	0,49	PASS
LoAir	0,367	PASS
Radiographic uniformity Test		
	SD (<2)	Check
Whole Body - HiAir	1,13	PASS
Whole Body - LoAir	1,3	PASS
Infant Whole Body - HiAir	1,25	PASS
Infant Whole Body - LoAir	1,38	PASS
IVA image Quality - Density	Total visible density steps of Step Wedge Penetrometer '099-0716' (≥12)	Check
IVA mode	12	PASS
IVA-HD mode	12	PASS
IVA image Quality - Resolution	Resolution on Test Pattern Phantom '099-0715' > 0,8 Lp/mm	Check
IVA mode	0,8	PASS
IVA-HD mode	0,8	PASS

Figur 10: Protokoll från leverantörens förebyggande underhåll

Radiation			
Procedure: 1. Remove the tank cover and put the Leakage test Shield into place 2. Start X-ray survey from the service menu 3. Turn on the X-Ray 4. Measure in a distance of 1 meter around the tube 5. Record the highest value below			
Leakage	Measured [µGy/h]	requirement	Check
Dose rate	0	< 10µGy at one meter distance	PASS
Procedure: 1. Start with all the covers installed 2. Place the phantom on the table with the laser aligned between the 2nd and 3rd vertebra 3. Start x-ray survey from the service menu 4. Turn on the X-rays 5. Measure in 360 degrees, 1 meter from the x-ray source 6. Record the highest value.			
Scatter	Measured [µGy/h]	requirement	Check
Dose rate	0	< 40µGy at one meter distance	PASS
Procedure: 1. Start with all the covers installed 2. Open a test patient 3. Place the dosimeter on the table (radiation comes from the bottom side) 4. Use an Array scan and scan the dosimeter completely 5. Record the value below			
Reference dose	Measured [µGy]	Reference value	Check
Dose	153,7	This is used for a reference value *	PASS

Figur 11: Protokoll från leverantörens förebyggande underhåll

Avstängning av utrustning

Före avstängning flyttas DEXA:n till ursprungsläget genom att trycka på ”Utilities” och sedan ”AP reposition”, därefter håller man in knappen som lyser på konsolen. Placera därefter ryggmärsgsfantomet enligt Figur 12 (samma uppställning som Daily QC). Tryck på ”Exit” och väljer alternativet som stänger av båda maskinerna (”Exit QDR with shut down”).



Figur 12: Uppställningen för att påbörja Daily QC ska även gälla vid avstängningen

Information om handlingen

Handlingstyp: Rutin

Gäller för: VE Bild o funktionsmed

Innehållsansvar: Andreas Engström, (anden9), Sjukhusfysiker

Granskad av: Axel Krefors, (axela1), Sjukhusfysiker

Godkänd av: Christian Göransson, (chrgo6), Verksamhetschef

Dokument-ID: SKAS9700-757502554-515

Version: 2.0

Giltig från: 2024-11-25

Giltig till: 2026-11-25