

Utbildning Millennium

Arbetsflöde ECT

Elektrokonvulsiv behandling (ECT) är en relativt vanligt förekommande behandling inom psykiatrin mot bland annat djup depression.

Aktiviteten beskriver hur man ordinerar **ECT-behandling** för en inläggande patient, samt hur dokumentationen av behandlingen går till.



Information:

För specialiserad öppenvård sker ordinationen i form av en remiss till Hjärnstimuleringsenheten.

1. I arbetsflöde **Slutenvård** navigera till komponenten **Ny Ordination**
2. Sök efter ordinationsplan PSY Elektrokonvulsiv behandling (ECT) och markera denna.
3. Klicka på knappen för signering som nu blivit grön.

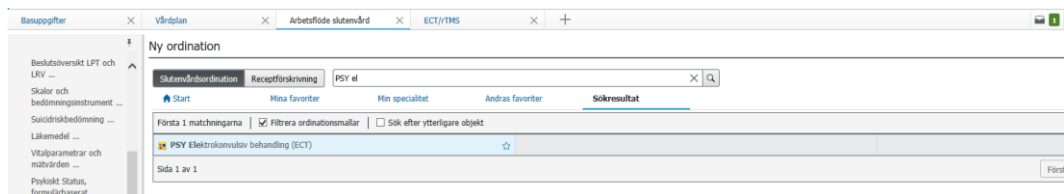

Figur 1. 1: Komponent Ny ordination, 2: Ordinationsplan PSY Elektrokonvulsiv behandling (ECT), 3: Knapp Signering

4. Ett nytt fönster öppnas för Ordinationer att signera.
5. Klicka på Ändra uppgifter

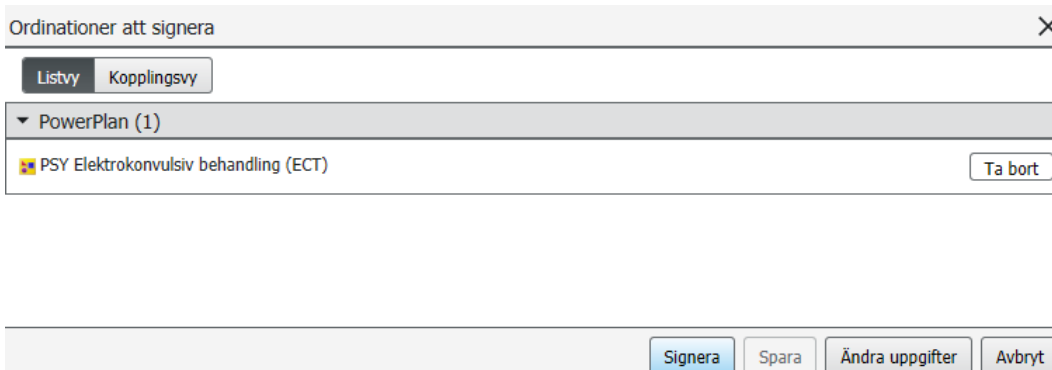

Figur 2. **1:** Ordinationer att signera, **2:** Knapp Ändra uppgifter

6. Under rubriken Medicinsk, i fasen Ställningstagande till ECT, kontrollera ordinationerna och klicka på knappen Påbörja nu.
7. Klicka sedan på Ordinationer att signera, och slutligen på knappen Signera.

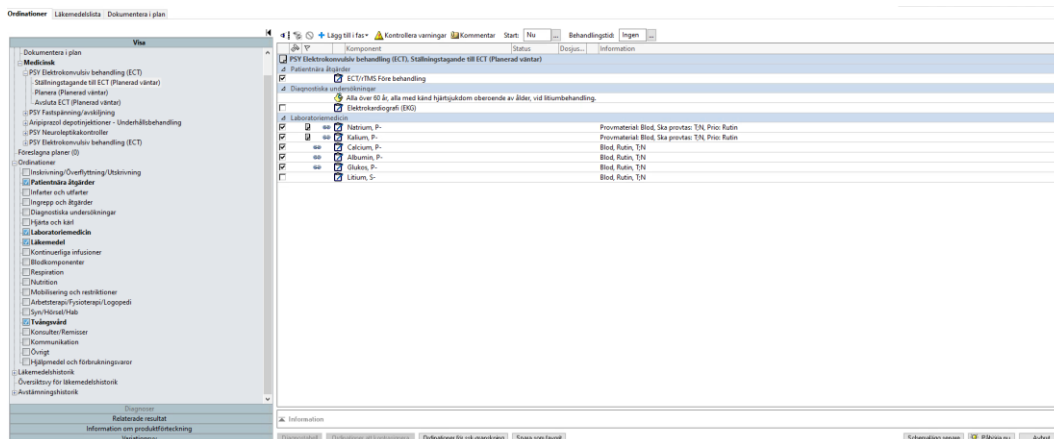

Figur 3. **1:** Rubriken Medicinsk, **2:** Fasen Ställningstagande till ECT, **3:** Knapp Påbörja nu

Information:

Ordinationen ECT/rTMS Före behandling skapar en uppgift att dokumentera skattningsskalor samt övrig registerspecifik information i ett formulär speciellt framtaget för ändamålet. Resultat från skattningarna syns i komponenten Skalor och bedömningsinstrument.

8. Navigera till Ordinationer i den Blå menyn och välj fasen Planera
9. Välj ordination ECT-behandling, högerklicka och välj Ändra

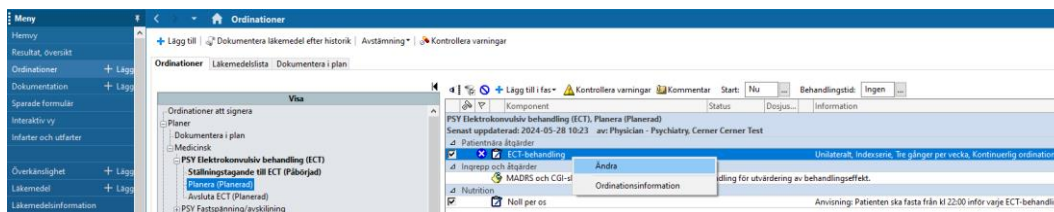

Figur 4. **1:** Fasen Planering, **2:** Ordination ECT-behandling, **3:** Knapp Ändra

10. Kontrollera att samtliga fält är ifyllda och ändra information vid behov. Säkerställ att Ja är valt i fältet Kontinuerlig ordination. Välj Påbörja nu, Ordinationer att signera och sedan Signera.

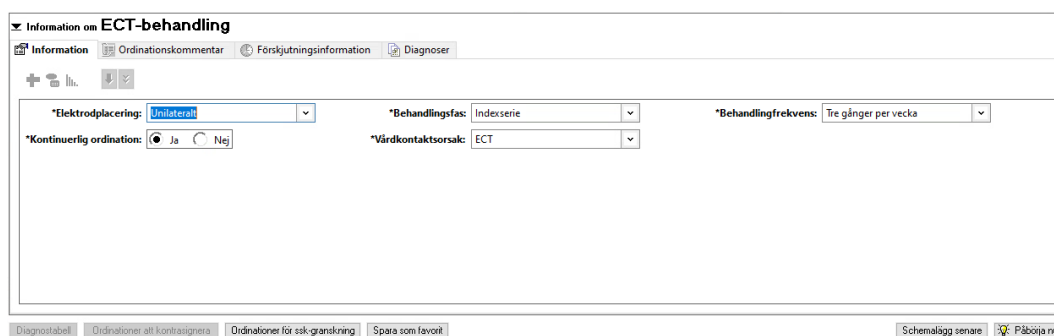

Figur 5. **1:** Ordination ECT-behandling, **2:** Fältet Kontinuerlig ordination, **3:** Knapp Påbörja nu.

!

Information:

- Ordinationen ECT-behandling genererar automatiskt en bokningsförfrågan till hjärnstimuleringsenheten att boka in patienten på behandlingar".

11. Navigera till arbetsflöde ECT/rTMS och komponent ECT-ordinationer. Information från ordinationen syns i komponenten.
12. Klicka på nedåtpilen i komponent ECT-behandling och välj Hjärnstimuleringsenhet.

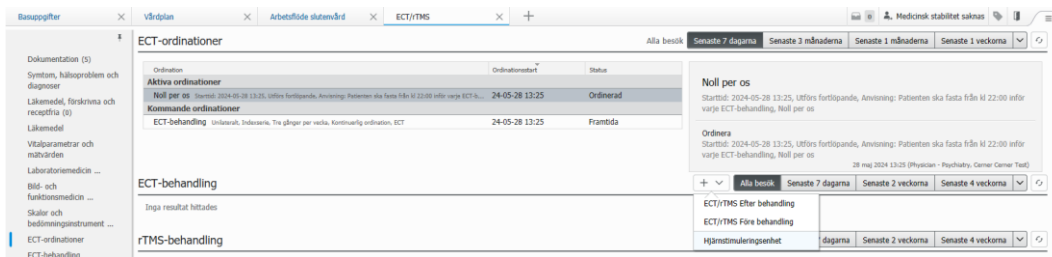

Figur 6. **1:** Arbetsflöde ECT/rTMS, **2:** Komponent ECT-ordinationer, **3:** Ordinationsinformation, **4:** Komponent ECT-behandling, **5:** Knappen Hjärnstimuleringsenhet

13. I Interaktiv vy, bandet Hjärnstimuleringsenhet, dokumentera i sektionerna med prefix ECT och signera dokumentationen

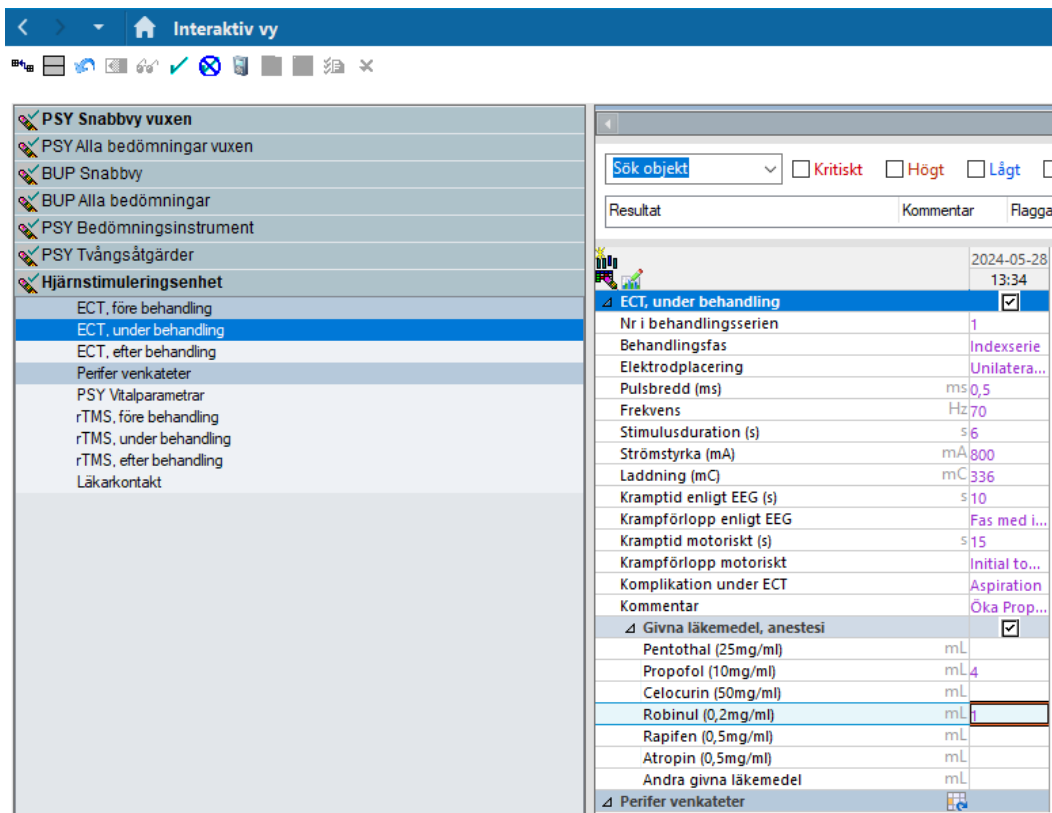

Figur 7. **1:** Interaktiv vy, **2:** Bandet Hjärnstimuleringsenhet, **3:** Sektion ECT, under behandling, **4:** Dokumentation av behandlingen.

14. Navigera tillbaka till MPage ECT/rTMS genom att klicka på ikonen som ser ut som ett hus.
15. Uppdatera komponenten ECT-behandling genom att klicka på ikonen med två cirkulära pilar längst till höger och säkerställ att den dokumenterade informationen syns i komponenten.

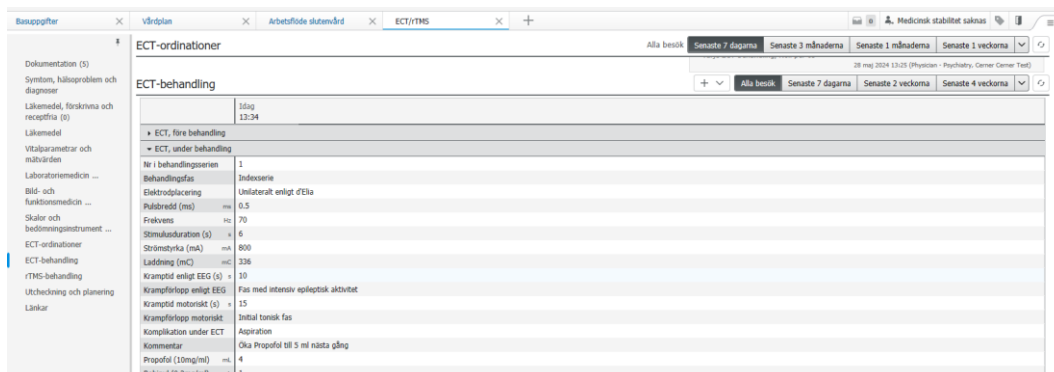

Figur 8. **1:** Ikon för att uppdatera komponent, **2:** Dokumenterad information

16. Navigera till Ordinationer i Blå Menyn och välj fasen Avsluta ECT

17. Välj Påbörja nu, Ordinationer att signera och sedan Signera.

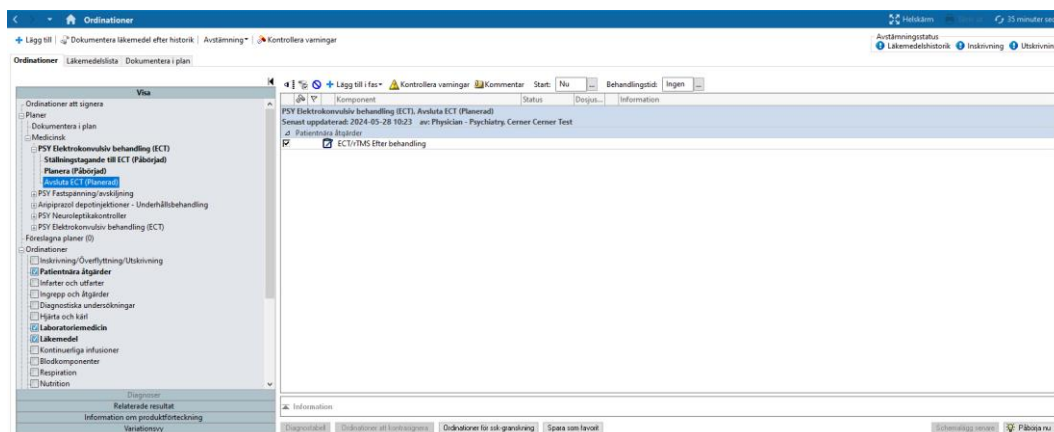

Figur 9. **1:** Fasen Avsluta ECT, **2:** Knappen Påbörja nu

Information:

- Ordinationen ECT/rTMS Efter behandling skapar en uppgift att dokumentera skattningsskalor samt övrig registerspecifik information i ett formulär speciellt framtaget för ändamålet. Resultat från skattningarna syns i komponenten Skalor och bedömningsinstrument.
- Hjärnstimuleringsenheten behöver kontaktas för att avboka eventuella återstående inbokade behandlingstillfällen.