

# Utbildning Millennium

## Journalen PowerChart: Översikt

I **Journalen PowerChart** visas patientens journal. **Journalen PowerChart** innehåller anpassade översikter som till exempel **patientlistor**, **Meddelandecenter** och **Startsida för öppenvård**.

De olika vyerna i Journalen är rollanpassade för tillgång till relevant information.

### Verktygsfältet

Längst upp i startsidan för **Journalen PowerChart** ses Verktygsfältet. Verktygsfältet innehåller genvägar till olika delar och funktioner i Millennium. Utbudet av ikonerna är rollanpassat. Vissa ikoner visas, eller är aktiva, endast då en patientens journal visas.

För att anpassa eller se ikoner som inte visas på grund av att utrymmet i verktygsfältet är begränsat klicka på pil nedåt i högermarginalen Lägga till eller ta bort knappar och sedan Anpassa.

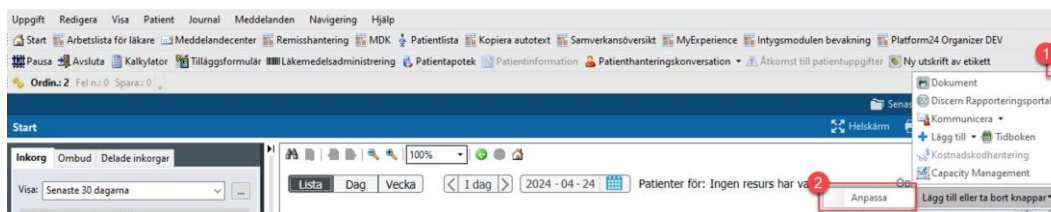

Figur 1. Pil för val. 2: Anpassa.

När Anpassa markerats visas fönstret Anpassa verktygsfält. Genom att markera Lägga till visas fönstret Lägga till användarlänkar. Här kan du lägga till egna genvägar till externa länkar i verktygsfältet.

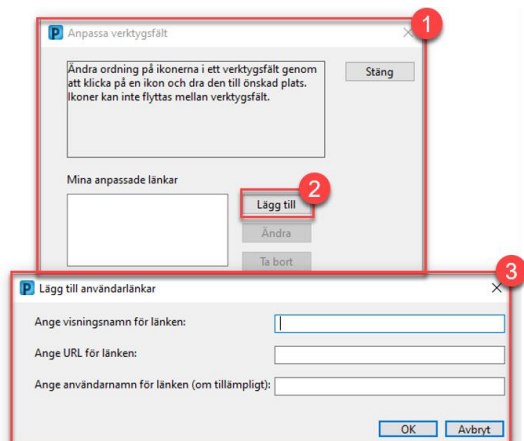

Figur 2. 1: Anpassa verktygsfält 2:Lägg till 3:Lägg till användarlänkar

## Öppna patientjournalen

I verktygsfältet hittar du, beroende på roll, din översikt av patienter. Till exempel Aktivitetslista, Arbetslista för läkare eller Omvårdnadskompassen.

Klicka på patientens namn i listan för att öppna patientens Journal.

| Plats                  | Patient   | Vårdtid  | Diagnos...                         | Medicinsk stabili... | EWS             | Behandi... | Smittrisk | Komme...         | S...           | R...    |
|------------------------|---|--|------------------------------------|----------------------|-----------------|------------|-----------|------------------|----------------|---------|
| 01-1<br>Medicinsk a... | <b>FEJKLIND, LOUISE</b> 57 år K<br>Personnr.: 16201010-9513       | Vårdtid: 5 veckor<br>Inskrivni... 13 mar...<br>Förväntat utskrivni...          | 1 - KOL (bro...<br>2 - riskerar... | Stabilit             |                 |            |           |                  | Nej<br>5 ve... |         |
| 02-1<br>Medicinsk a... | <b>DOKVARD, TESTPATIENT...</b> 8... K<br>Personnr.: 19431261-2395 | Vårdtid: 14 dagar<br>Inskrivni... 03 apr 2...<br>Förväntat utskrivni...        |                                    |                      |                 |            |           |                  |                |         |
| 03-1<br>Medicinsk a... | <b>FEJKQVIST, AMANDA</b> 39 år K<br>Personnr.: 16201010-9543      | Vård... 4 veckor, 6 d...<br>Inskrivni... 13 mar...<br>Förväntat u... 10 apr... | 1 - djup ven...                    | Stabilit             | EWS Poäng: 0    |            |           |                  | Nej<br>5 ve... | Resu... |
| 06-1<br>Medicinsk a... | <b>FEJKBORG, EMELIE</b> 33 år K<br>Personnr.: 16201010-9539       | Vård... 5 veckor, 2 d...<br>Inskrivni... 10 mar...<br>Förväntat u... 11 apr... | 1 - djup ven...                    | Observation          | EWS Poa... 1... |            |           |                  | Ja<br>10 d...  |         |
| 07-1<br>Medicinsk a... | <b>KARLSSON, KAJSA I.W...</b> 74... K<br>Personnr.: 16201010-9680 | Vårdtid: 8 dagar<br>Inskrivni... 09 apr 2...<br>Förväntat u... 13 apr...       | 1 - hjärtsvikt<br>2 - dyspné       | Observation          | EWS Poäng: 8    |            | Isolering |                  | Ja<br>9 da...  |         |
| 09-1<br>Medicinsk a... | <b>VON FEJK, ANNA</b> 47 år K<br>Personnr.: 16201010-9547         | Vård... 5 veckor, 4 d...<br>Inskrivni... 08 mar...<br>Förväntat u... 09 apr... | infekterad nj...                   | Utskrivningsklar     |                 |            |           | Bokat tolk ti... |                |         |

Figur 3. Översikt av patienter 1: Arbetslista för läkare 2: Patientnamn.

Om du inte har en aktiv Relation med patienten sedan tidigare visas fönstret Tilldela relation. Vilka relationer som finns att välja är rollanpassat.

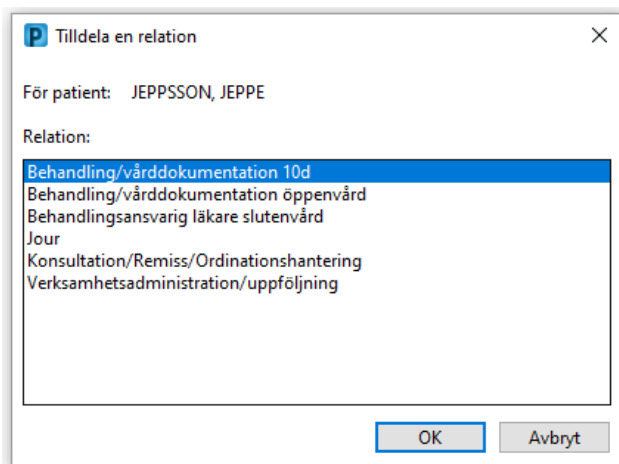

Figur 4. Tilldela en relation

## Hemvyn

Hemvyn visar patientens journal i arbetsflöden med komponenter som är anpassade efter roll och specialitet. Till exempel är **Basuppgifter** ett arbetsflöde och **Patientdata** en komponent. Genom att klicka på Hus-ikonen, som alltid syns när en patients journal visas, återgår du till Hemvyn.

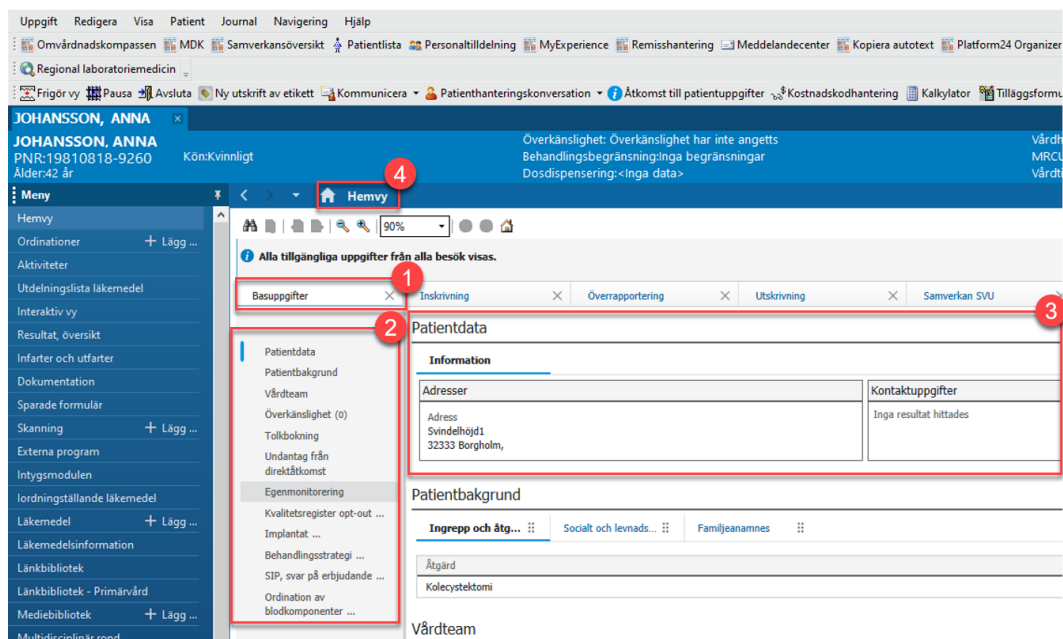

Figur 5. **1:** Arbetsflödet Basuppgifter **2:** Komponenter i arbetsflödet **3:** Komponenten Patientdata. **4:** Ikon för Hemvyn.

Välj arbetsflödet **Basuppgifter**. Skrolla i flödet eller klicka i listan på den Komponent du vill granska.

## Blå uppgiftsfältet

Det Blå uppgiftsfältet visas i alla vyer av patientens journal. Fältet innehåller bland annat personuppgifter, information om Överkänslighet och Behandlingsbegränsningar samt vårdhändelseinformation.



Figur 6. 1: Ålder. 2: Överkänslighet. 3: Vårdtillfälle.

Uppgifterna Ålder, Överkänslighet och Vårdtillfälle går att klicka på och fönster med ytterligare information visas.

Klicka på Överkänslighet. Anpassad information för patienten visas.

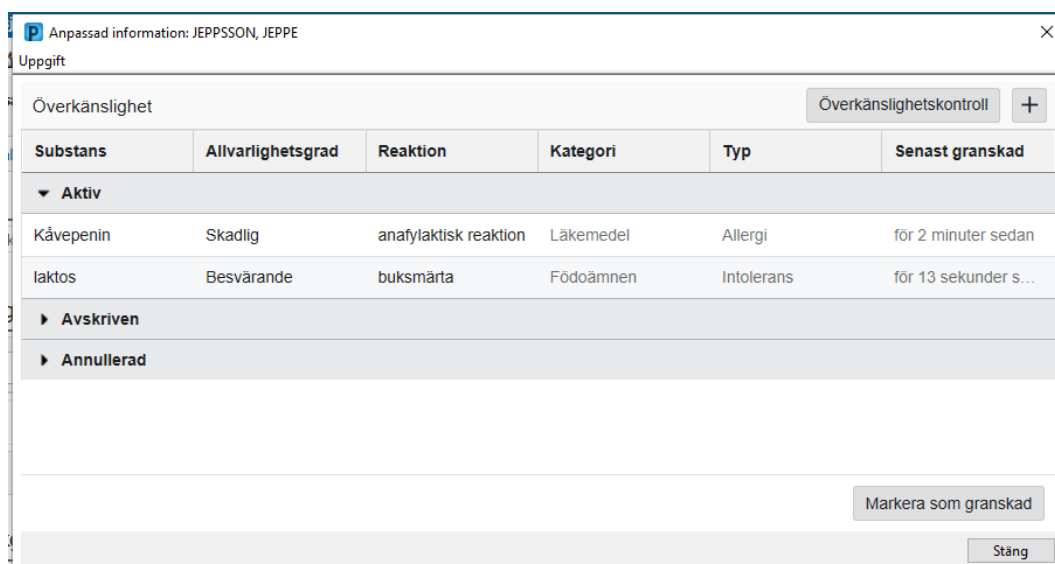

Figur 7. Anpassad information för Överkänslighet.

## Uppdatera-knappen

För att uppdatera och hämta ny information till Journalen behöver du uppdatera sidan eller komponenten om ändringar gjorts efter att patientens journal öppnats. Till höger om Uppdatera-knappen i Blå uppgiftsfältet ses information om när senaste uppdatering skett.

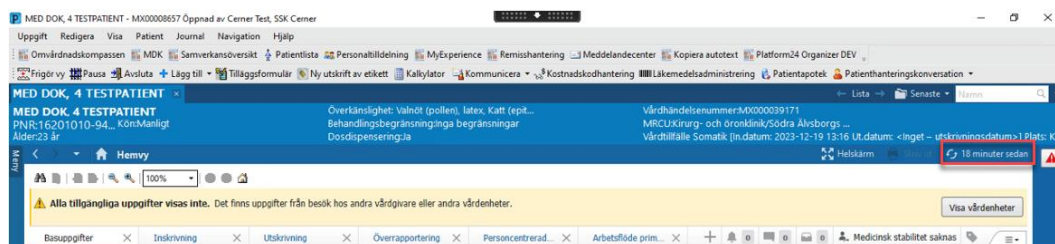

Figur 8. Uppdateringsknapp och information.

När du är inne i en komponent kan du välja att enbart uppdatera komponenten med den separata uppdatera-knappen för komponenter.

Patientbakgrund Alla besök 

Ingrepp och åtg... ⋮ Socialt och levnads... ⋮ Familjeanamnes ⋮

| Åtgärd             | Kirurg  | Datum       |
|--------------------|---|-------------|
| huvudlyft          | Cerner Test, Physician - Hospitalist One Cerner   | 03 okt 2023 |
| biopsi av hud nnnn | Cerner Test, Physician - Hospitalist - HSAID_Here | 13 dec 2022 |
| biopsi av hud      | Cerner Test, Physician - Hospitalist - HSAID_Here | 16 nov 2022 |
| kolecystektomi     | --  | --          |

Figur 9. Uppdateringsknapp i komponent

## SmartZon

I **SmartZon** visas Aviseringar om uppmärksamhetsinformation. Aviseringarna kan vara antingen Observandum eller UMI. De Aviseringar som är märkta med UMI är specificerade av Socialstyrelsen. Mer information om UMI finns i Aktivitet 052 Uppmärksamhetsinformation.

The screenshot shows a patient record for 'MED DOK, 4 TESTPATIENT'. The SmartZon notification area on the right contains the following information:

- UMI** (Uppmärksamhetsinformation): Förekomst av smittämne: MRSA (meticillinresistent Staphylococcus aureus)
- Observandum** (Observation): Avsköttigt kvarlämnat material

Numbered callouts in the image indicate: 1. The SmartZon notification area; 2. A close button (arrow icon) at the top of the notification area; 3. The UMI/Warning notification icon.

Figur 10. SmartZon i den högra marginalen 1. Öppen SmartZon. 2. Pil för att stänga SmartZon. 3. Avisering UMI/Varningar

När du öppnar en patients journal visas alltid SmartZon om det finns en avisering, för att stänga klicka på pilen överst i zonen. Vill du öppna aviseringarna igen, klicka på ikonen UMI/Varningar till höger om Blå uppgiftsfältet.

## Meny

**Meny** är en lista över olika avsnitt och vyer av patientjournalen. Meny kan fästas eller döljas genom att klicka på kartnålen till höger om Meny. Innehållet i Meny är rollanpassad.

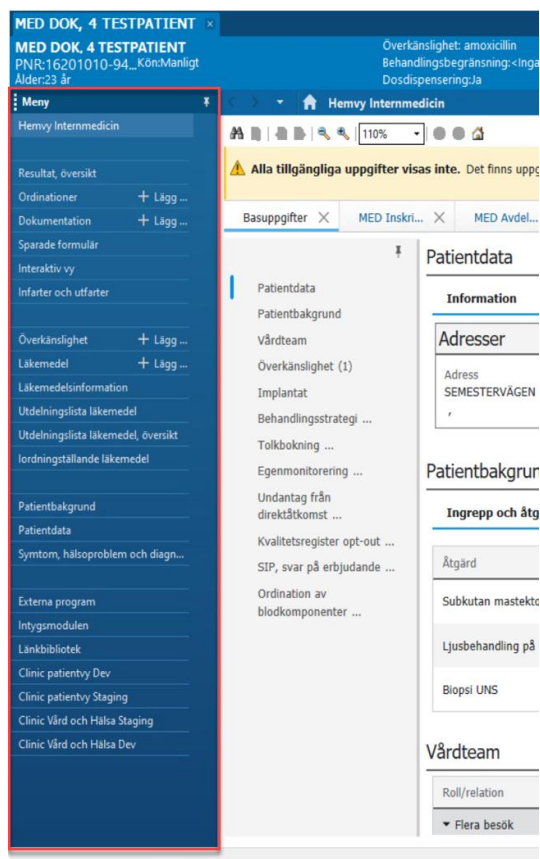

Figur 11. Meny 1: Kartnålen

### Information:

- Att fästa menyn kan påverka visningen för dina Arbetsflöden.
- Det är rekommenderat att ta del av patientjournalen främst via Arbetsflödena, med avsnitten i Meny som ett komplement.