

Utbildning Millennium

Uppmärksamhetsinformation (UMI)

Information:

- Notera att antitumoral behandling kräver ett annat tillvägagångssätt vid avslut, se steg 8-10.

Dokumentation av UMI genom ordination

1. Öppna patientens journal och navigera till komponenten **Ny ordination** i ditt arbetsflöde. Alla UMI-ordinationer finns samlade i mappen UMI, som hittas på två platser:
 - Under fliken Start i komponenten **Ny ordination** via arbetsflödet.
 - I Ordinationer via **Blå Meny** genom att klicka på Lägg till.

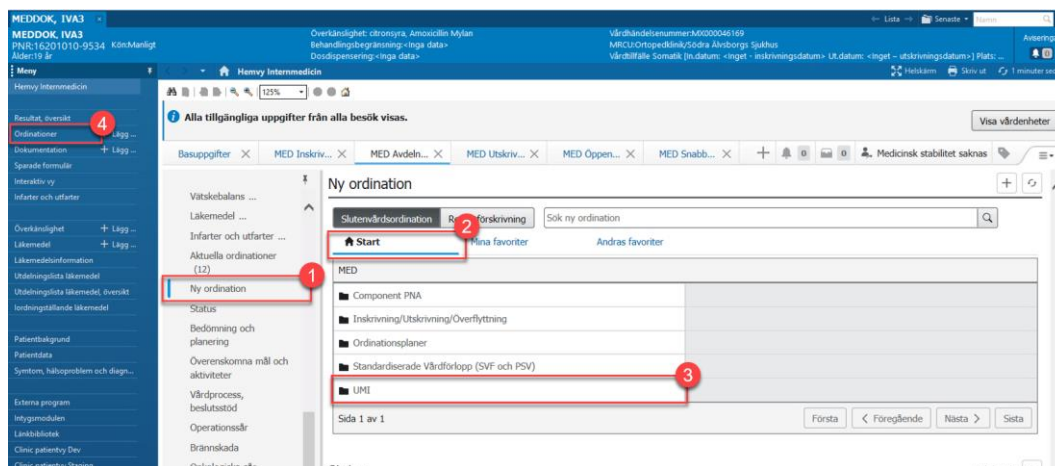

Figur 1. Ordination. **1:** Ny ordination **2:** Fliken Start i Arbetsflöde **3:** Mappen UMI **4:** Ordinationer i Meny

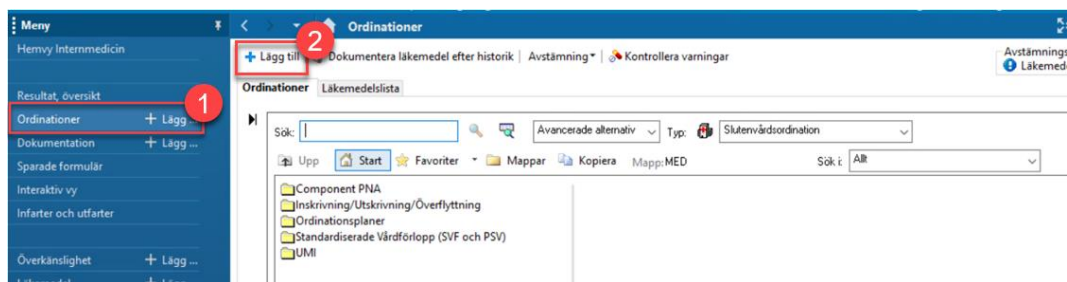

Figur 2. Ordinationer **1**: Ordinationer och Lägg till i Blå Menyn **2**: Lägg till.

2. Sök efter relevant UMI i Sökrutan, i exemplet nedan UMI MRSA. Välj relevant alternativ i Resultatlistan för att lägga till ordinationen i Ordinationer att signera.

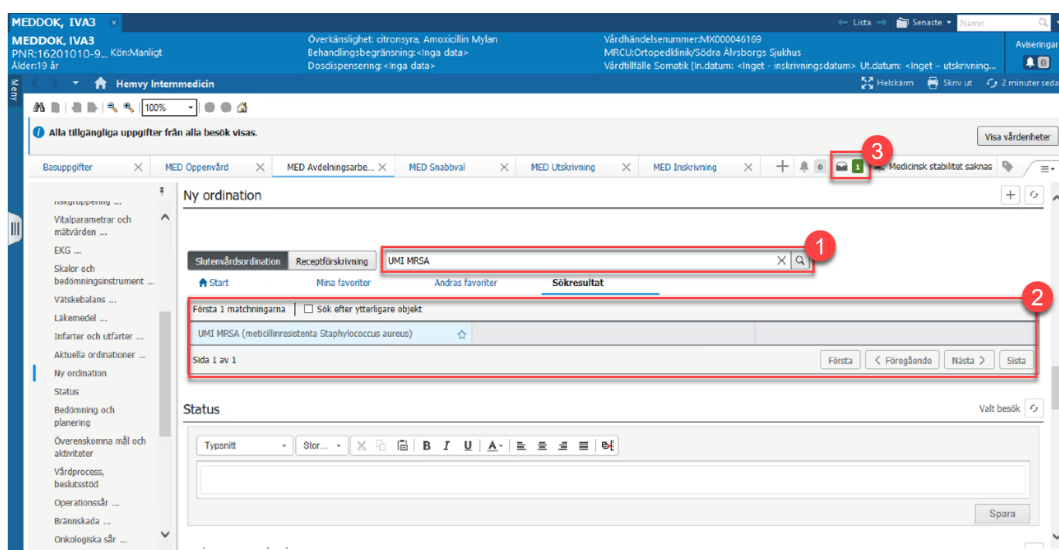

Figur 2. Lägga till ny ordination. **1**: Sökruta. **2**: Sökresultat. **3**: Ikon för Ordinationer att signera.

3. Klicka på Ordinationer att signera och sedan på knappen Signera.

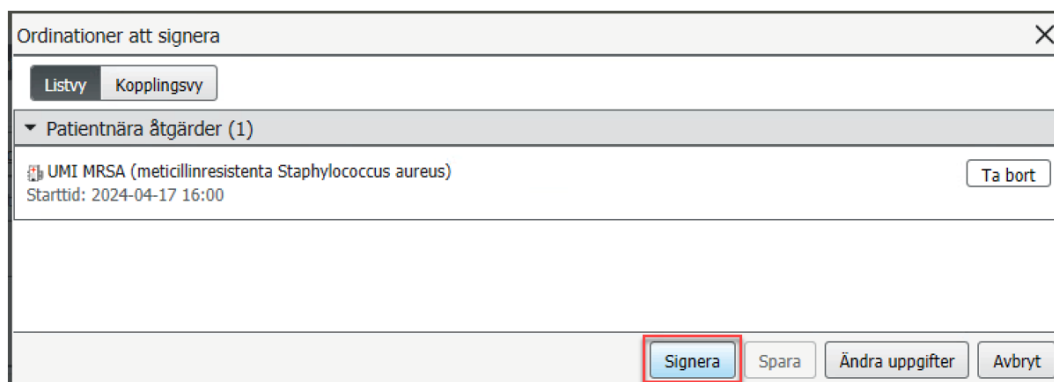

Figur 3. Knappen Signera.

- Markera kryssrutan framför ordinationen som visas i listan och fyll i obligatorisk information, till exempel "känd bärare av MRSA i mag-tarmkanalen sedan resa i Turkiet 2012". Klicka på Signera.

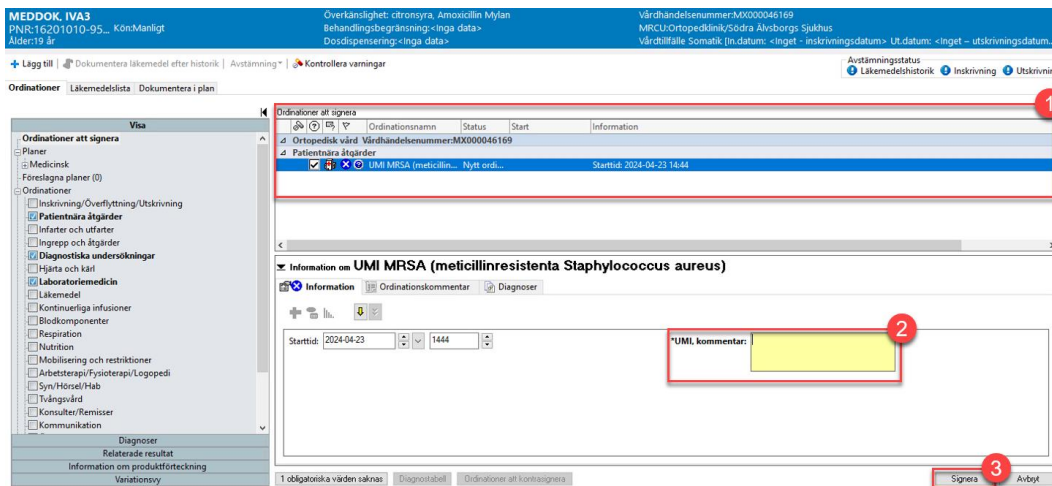

Figur 4. Fyll i obligatorisk information. **1:** Listvy för Ordinationer att signera. **2:** Obligatoriskt fält – UMI kommentar. **3:** Knappen Signera.

- Uppdatera sidan genom att klicka på symbolen Uppdatera. En notis visas i **SmartZon**, som genererats av den ordination du precis lagt. Du ser även en ikon för UMI/Varningar till höger om Blå uppgiftsfältet. I komponenten **Symtom, hälsoproblem och diagnoser** syns diagnosen för den UMI du ordinerat.

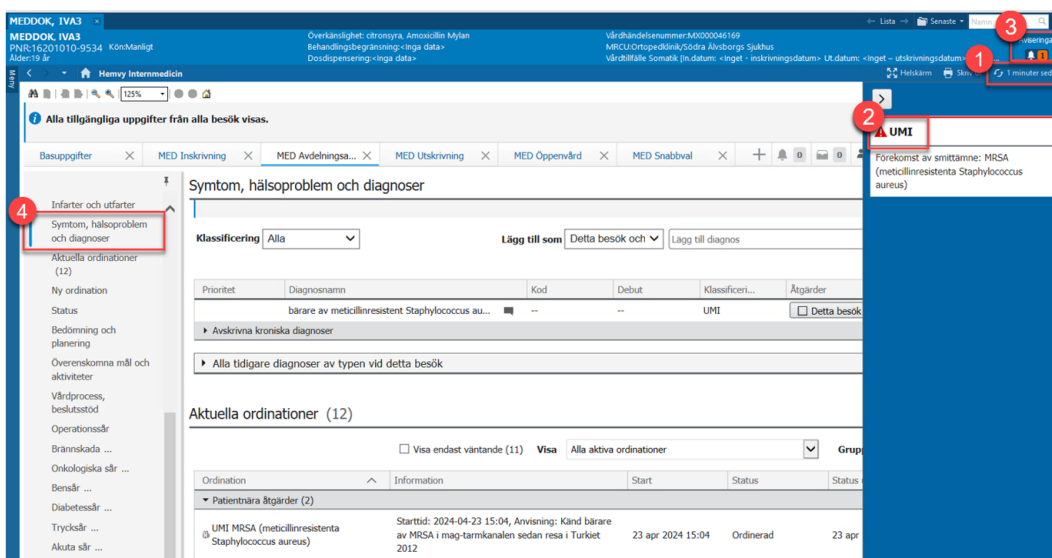

Figur 5. **1:** Symbol för uppdatering. **2:** Notis i SmartZon **3:** Ikon för UMI/Varningar. **4:** Komponenten Symtom, hälsoproblem och diagnoser.

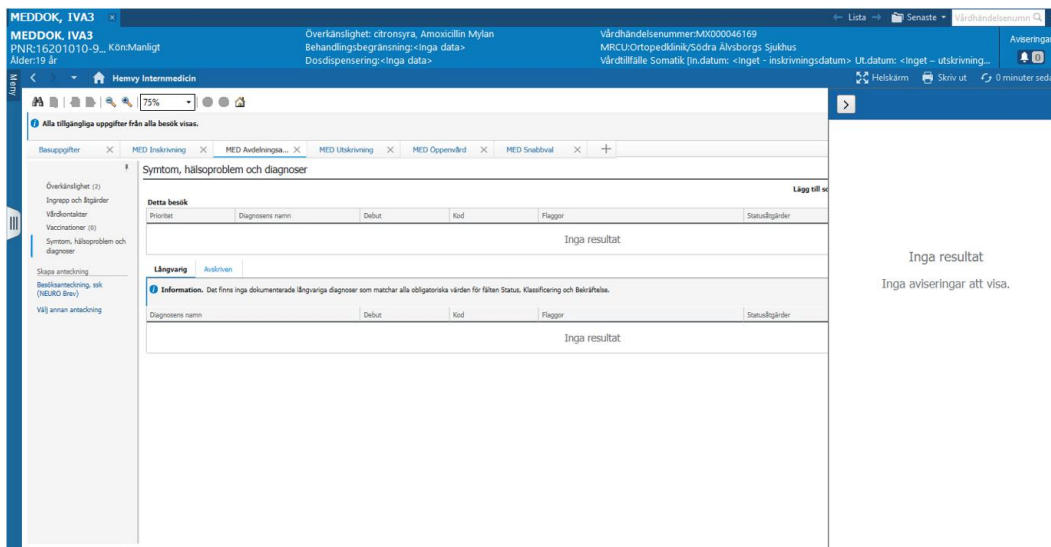

Figur 7. Symtom, hälsoproblem och diagnoser. Utan diagnos och notis för SmartZon.

Avsluta UMI vid antitumoral behandling

Nedan information gäller endast för användare som ordinerar och administrerar antitumoral behandling.

7. Du avslutar UMI Antineoplastiska medel och/eller UMI Immunstimulerande medel som beskrivet ovan.
8. Därefter lägger du antingen ordinationen:
 - a. Behandlingsregim avslutad: Antineoplastiska medel och/eller
 - b. Behandlingsregim avslutad: Immunostimulerande medel.
9. Systemet kommer då automatiskt ta bort notis i **SmartZon** för UMI Antineoplastiska medel efter 42 dagar och/eller UMI Immunstimulerande medel efter 180 dagar.

Ny ordination

Ny ordination		
UMI Malign hypertermikänslighet	UMI Pseudokolinesterasbrist	UMI: Immunstimulerande medel
UMI Mekanisk hjärtkläffning	UMI Pulmonell hypertension	Behandlingsregim avslutad: Cytostatika
UMI MRSA (meticillinresistent Staphylococcus aureus)	UMI Shunt i centrala nervsystemet	Behandlingsregim avslutad: Immunstimulerande medel
UMI Myasthenia gravis	UMI Shwachmans syndrom	
UMI Njurtransplanterad	UMI Störning av neutrofilfunktion	
UMI Pacemaker	UMI Svår kombinerad immunbrist (SCID)	
UMI Pankreatransplanterad	UMI Svår tuberculär	
UMI Patienten accepterar ej autolog blodtransfusion eller cellåtervinning	UMI Tarmbakterier som bildar ESBL CARBA	
UMI Patienten accepterar ej blod- eller plasmatransfusion	UMI Tarmbakterier som bildar ESBL (Extended Spectrum Beta-Lactamase)	
UMI Porfyria varierata	UMI: Antineoplastiska medel	

Sida 2 av 2

Figur 8. Behandlingsregim avslutad: Cytostatika och Behandlingsregim avslutad: Immunostimulerande medel.