

LATHUND – ViewPoint Fostermedicin

Granska, bearbeta och dokumentera undersökningar

1. Starta ViewPoint genom att dubbelklicka på **ViewPoint**-ikonen på skrivbordet.
2. Klicka på den dörren längst till höger för att komma åt alla undersökningar



3. Dubbelklicka på en undersökning för att öppna den
4. Om du ser fönstret **Tildela studie** när du öppnar en undersökning, vänligen se lathunden **Koppla bokning till undersökning**.

Personnummer	Efternamn	Förnamn	Undersökn.-datum	Undersökningstyp	Undersökningstatus	Undersökn.-nummer	Undersökare	Antal bilder
200001010101	Obstetrik	Demo	17/04/2023	Tillväxt / flöde	Undersökning pågår	MBAX-44444	Erik Bergman	11
200001010101	Obstetrik	Demo	03/03/2023	RUL	Undersökning pågår	MBAX-33333	Anna Karlsson	9

5. Under fliken **Bilder** hittas bilderna som hör till undersökningen (1)
6. För att ändra antal bilder som visas samtidigt, klicka på rull-listan och välj antal bilder som ska visas (2)
7. För att pausa alla cineloopar, klicka på knappen **Spela upp/pausa alla** (3)
8. För att pausa individuella cineloopar, klicka på knappen Spela upp/pausa som återfinns under varje cineloop (4)
9. För att bläddra till en särskild bild i cineloopen, dra den gröna klossen fram och tillbaka (5)
10. För att ändra på hastigheten på en cineloop, klicka på rull-listan och välj hastighet (6)
11. Radera bilder genom att högerklicka på en bild och välj **Ta bort** (7)
12. För att mäta i en bild, högerklicka på bilden och välj **Mått**, och sedan välj mätverktyget (8)
13. För att lägga till en anteckning i en bild, högerklicka på bilden och välj **Anteckningar** (9), och sedan anteckningsverktyget
14. För att spara ytterligare en bild med till exempel en särskild bildram i en cineloop, nya mätningar eller nya anteckningar, högerklicka på bilden och välj **Skapa ögonblicksbild** (10)
15. För att avsluta antingen mät- eller anteckningsverktyget, högerklicka på bilden och välj Mått > Avsluta mätningssläge eller Anteckningar > Avsluta anteckningsläge (11)
16. För att jämföra två undersökningar av samma patient sida vid sida, klicka på knappen **Jämför** (12). Klicka på knappen Jämför igen för att lämna jämförelset.

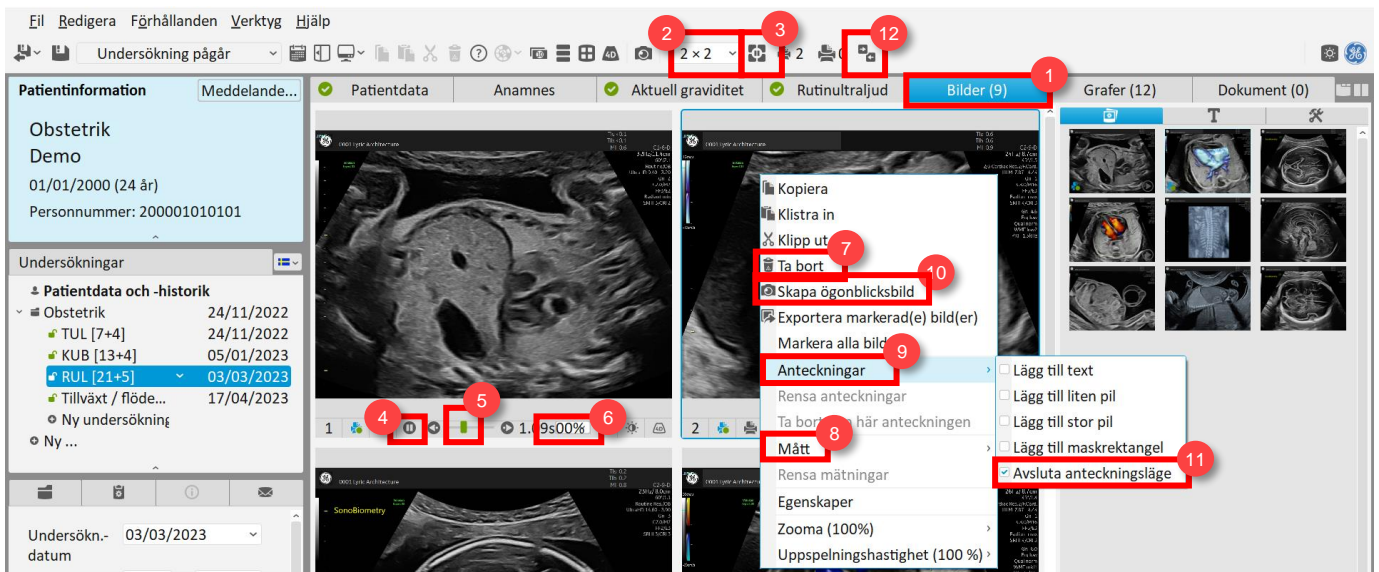

17. Börja dokumentera dina kliniska resultat i rapport-fliken (1) (**RUL, Tillväxt / flöde**, osv)
18. Klicka på knappen **Snabbrapporter** (2) för att välja en av regionens standardmallar för dokumentering
19. I fliken **Grafer** (3) kan du granska växtkurvor
20. När du är klar med din kliniska dokumentation och vill föra över resultatet till Millennium, välj undersökningsstatus **Signera, skicka till Millennium** (4)

Viktigt

- Det är inte möjligt att föra över resultatet av undersökningar som är genomförda innan Millennium infördes

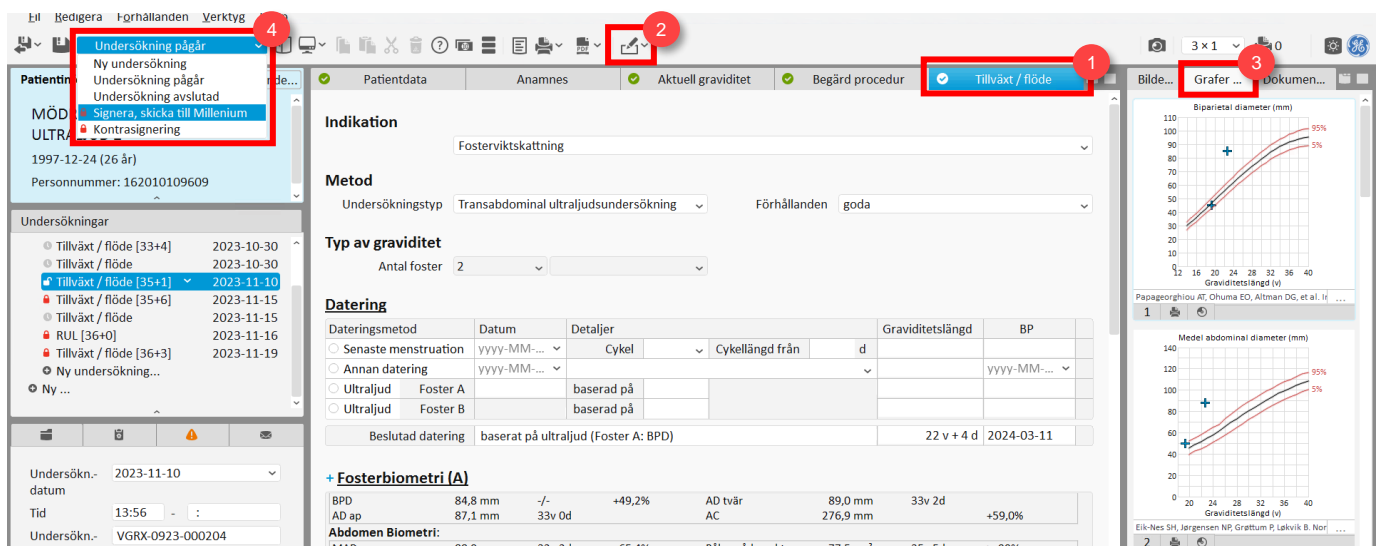

Tabell över värden som förs över från ViewPoint till Millennium

Värde	Avsnitt i ViewPoint	Fält i ViewPoint	Kommentar
Antal fosterhinnor	Typ av graviditet	Antal foster	
Chorionicity	Typ av graviditet	<i>Inget namn</i>	Fältet visas endast när man har en flerbördsgraviditet
Beräknad förlossning enligt ultraljud	Datering	Beslutad datering / BP	
Fostervikt	Fosterbiometri	Vikt	Alla värden vid flerbördsgraviditeter förs över
Fostervikt, avvikelse	Fosterbiometri	Vikt	Alla värden vid flerbördsgraviditeter förs över
Fostervattenmängd, DVP	Allmän bedömning	Fostervatten diameter	Alla värden vid flerbördsgraviditeter förs över
Fostervattenmängd, AFI	Allmän bedömning	Fostervatten AFI	
Navelsträngsflöde, BFC	Fetal Doppler	Navelsträngsartär	Alla värden vid flerbördsgraviditeter förs över
Uterina flöde PI, höger	Doppler av modern	PI (höger)	
Uterina flöde PI, vänster	Doppler av modern	PI (vänster)	
Cervix längd	Moderns anatomi	Cervix längd	
Utlåtande	Utlåtande	<i>Inget namn</i>	
Uppföljning	Uppföljning	<i>Inget namn</i>	