

LATHUND – Recept till patient som saknar svenskt personnummer – ange förvalt apotek

Förvalt apotek måste anges för att e-recept ska kunna skickas till en patient utan svenska personnummer. Förvalt apotek gäller endast för den aktuella patienten och anges i fönstret med ordinationsdetaljer då receptet förskrivs.

Tillämplig yrkesroll: Läkare

1. Öppna **Journal Powerchart**.
2. Klicka på **Läkemedel** i den Blå Menyn till vänster.
3. Välj **Lägg till**.
4. Sök upp aktuellt läkemedel.

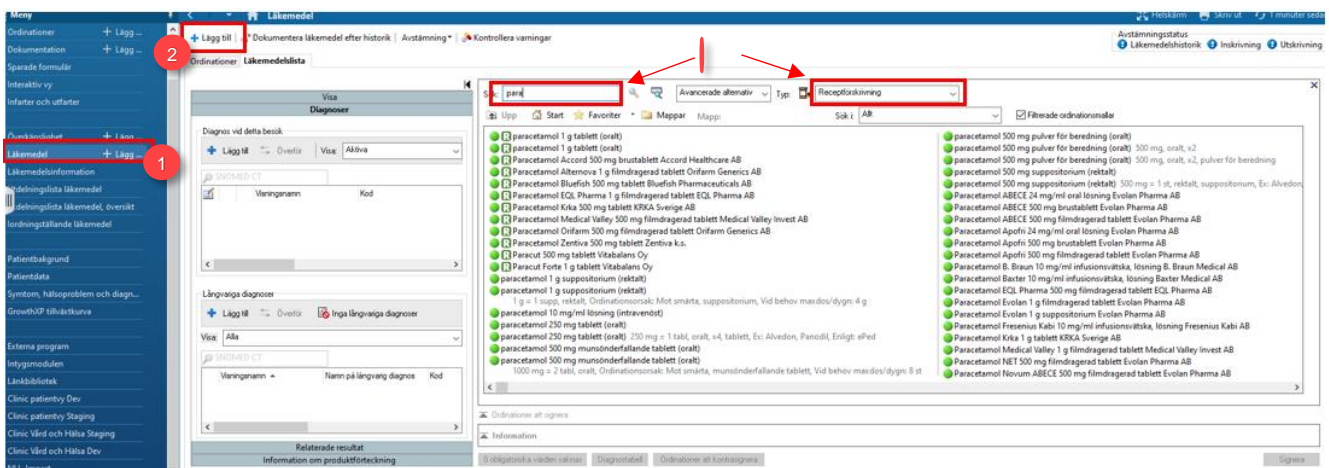

Figur 1. 1: Läkemedel. 2: Lägg till. 3: Sök läkemedel.

5. Fyll i receptdetaljer i flikarna **Information** och **Förpackning**.
6. Klicka på de **tre punkterna** till höger om **Skicka till**.

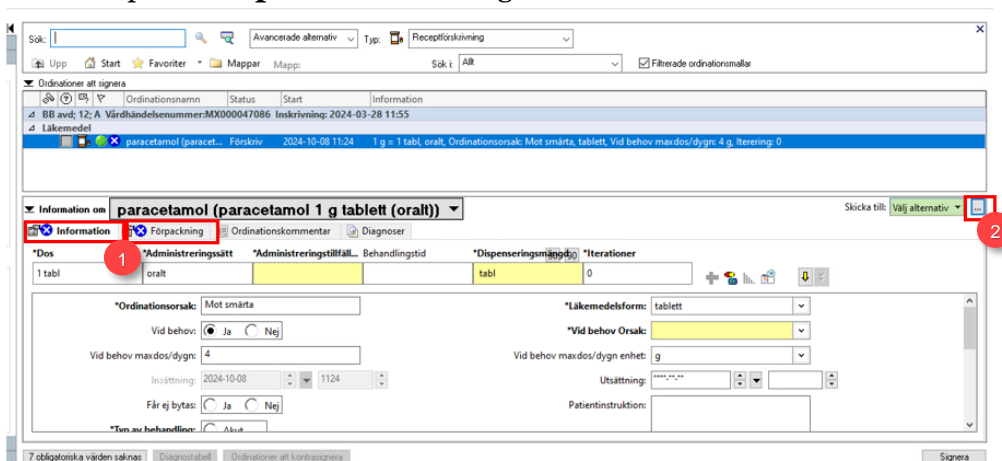

Figur 2. 1: Flikarna Information och Förpackning. 2: Ikon med tre punkter.

7. Navigera till fliken **Sök**.
8. Skriv in apoteksnamn/ort.
9. Klicka på Sök.
10. Högerklicka på aktuellt apotek i söklistan till höger och välj **Lägg till förvalt apotek**.
11. Klicka på **OK**.

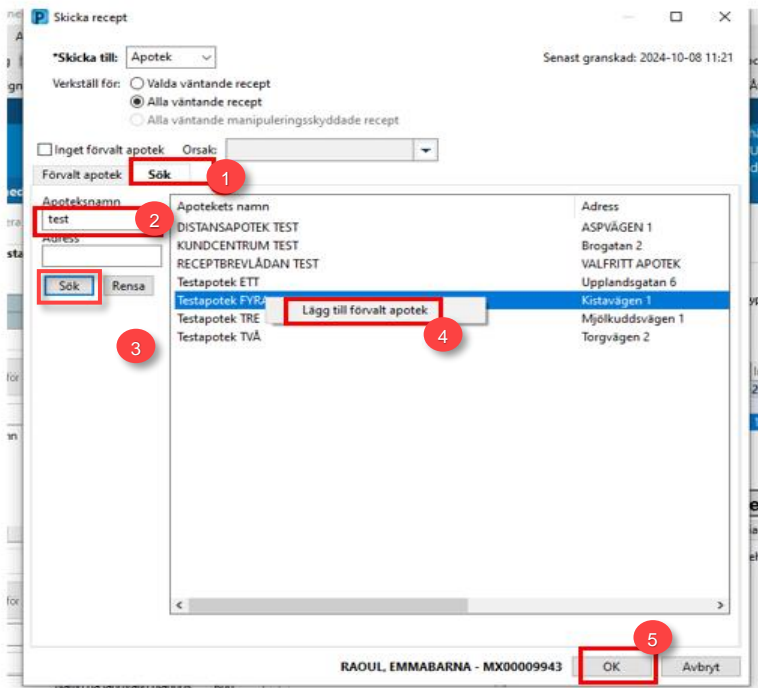

Figur 3. 1: Fliken Sök. **2:** Apoteksnamn. **3:** Sök. **4:** Lägg till förvalt apotek. **5:** OK.

12. Säkerställ att rätt apotek som receptet ska skickas till står angivet i fältet **Skicka till**. Signera receptet och uppdatera Läkemedelslistan.

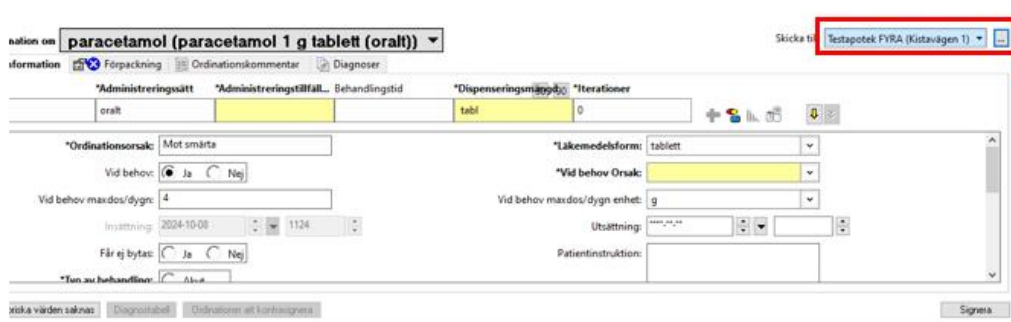

Figur 4. Skicka till.

13. Fönstret **Förmånsinformation saknas** visas om patienten saknar dokumenterad information om förmån.
14. Välj **Ignorera varning**.
15. Klicka på **OK**.

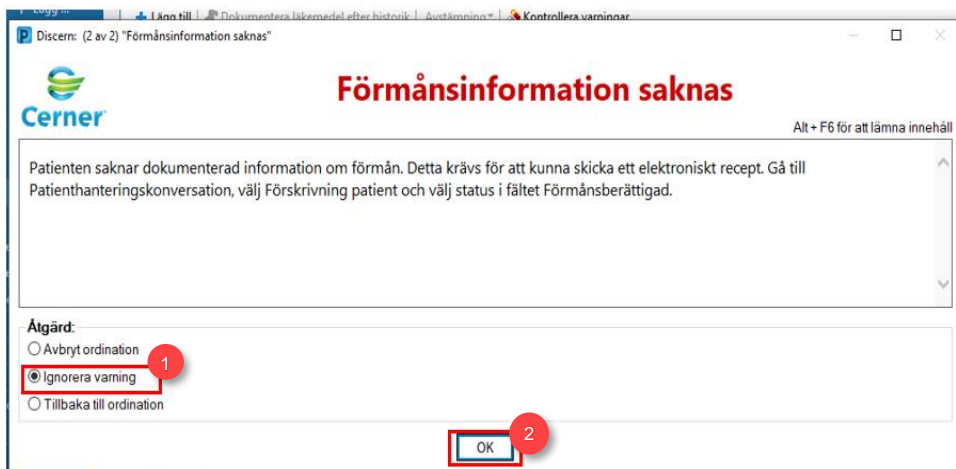

Figur 5. 1: Ignorera varning. **2:** OK.

16. I verktygsfältet, klicka på **Patienthanteringskonversation**.

17. Välj **Förskrivning patient**.

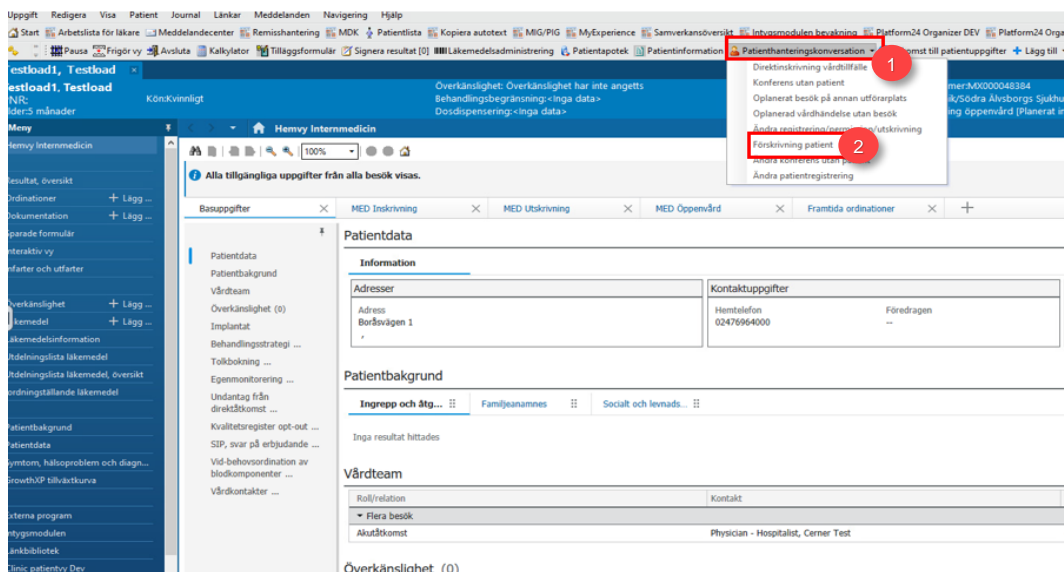

Figur 6. 1: Patienthanteringskonversation. **2:** Förskrivning patient.

18. Öppna rullgardinsmenyn **Förmånsberättigad**.

19. Välj **Patienten är ej förmånsberättigad**.

20. Klicka på **Spara och stäng**.

The image shows a web-based form for patient information. It is divided into several sections:

- Förskrivning**: Contains a dropdown menu with the selected option "Förmånsberättigad".
- Information**: Contains a dropdown menu with the selected option "Patienten är ej förmånsberättigad".
- Namn enligt folkbokföring**: Includes fields for "Efternamn" (TESTLOAD1), "Förnamn" (TESTLOAD), and "Andranamn".
- Juridisk kön**: A dropdown menu with "Kvinnligt" selected.
- Födelsedatum**: A date field with "2024-04-15".
- Folkbokföringsadress**: A section with a "Tillfällig adress" field.
- Kontaktuppgifter**: Includes fields for "Telefonnummer från 1177", "Mobiltelefon" (02476 964090), "Hemtelefon", and "Arbetstelefon".
- Buttons**: "Spara och stäng" and "Sbryt" are located at the bottom right.

Three red callouts are present: **1** points to the "Förmånsberättigad" dropdown, **2** points to the "Patienten är ej förmånsberättigad" dropdown, and **3** points to the "Spara och stäng" button.

Figur 7. 1: Förmånsberättigad. **2:** Patienten är ej förmånsberättigad. **3:** Spara och stäng.