

Beskrivning av Cognosrapporter för uppföljning av standardiserade vårdförlopp

Innehåll

- Vilken typ av rapporter som finns
- Var finns rapporterna och hur får jag behörighet
- Generella funktioner i alla rapporter
- Några begrepp
- Beskrivning av rapporterna
- Exportera resultat till pdf eller Excel

Finns sex olika rapporter

- 4 st personnummerlistor
- 2 st med antalsuppgifter

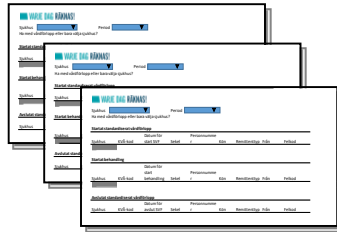

Personnummerlistor

- 102 Listrapport per vårdförlopp och sjukhus (endast start SVF registrerat)
- 103 Utsökning av specifik patient
- 104 Avvikande registreringar
- 105 Listrapport per vårdförlopp och sjukhus (start och avslut SVF registrerat)

Antalsuppgifter

- 201 Antal per vårdförlopp
- 202 Sammanställning med antalsuppgifter

Var finns rapporterna och var söks behörighet

- All utdata finns på en regiongemensam Cognosserver
<http://analytics.vgregion.se>

- Rapporterna finns under mappen Standardiserade vårdförlopp (SVF).

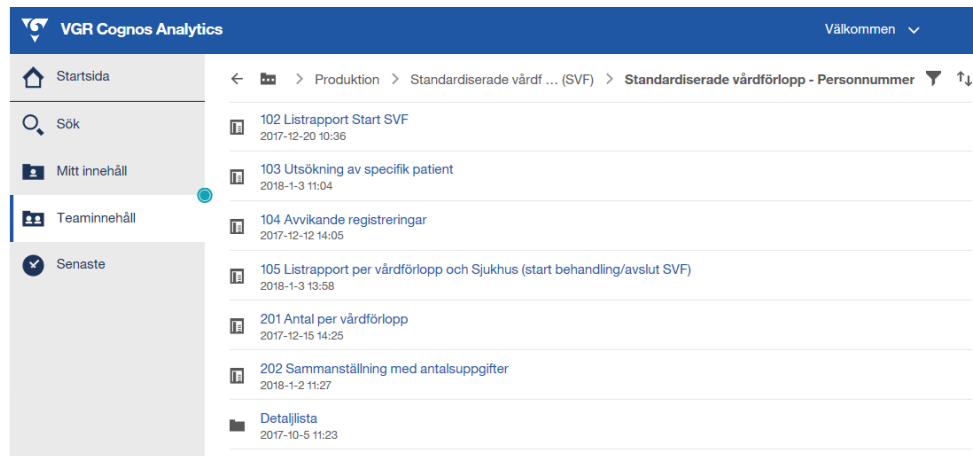

Report Title	Date and Time
102 Listrapport Start SVF	2017-12-20 10:36
103 Utsökning av specifik patient	2018-1-3 11:04
104 Avvikande registreringar	2017-12-12 14:05
105 Listrapport per vårdförlopp och Sjukhus (start behandling/avslut SVF)	2018-1-3 13:58
201 Antal per vårdförlopp	2017-12-15 14:25
202 Sammanställning med antalsuppgifter	2018-1-2 11:27
Detaljlista	2017-10-5 11:23

- Rapporterna innehåller personuppgifter och speciell behörighet behövs för att se rapporterna. Behörighet sköts av respektive förvaltning. Grupp som behörighet söks till är: [.g.app.Cognos.SVF.Pnr](#)

Generella funktioner i alla rapporter

Exportera rapport

Resultat av rapporterna kan exporteras genom att välja exportfunktionen i Cognos. Den finns i verktygsraden uppe till vänster i skärmbilden.

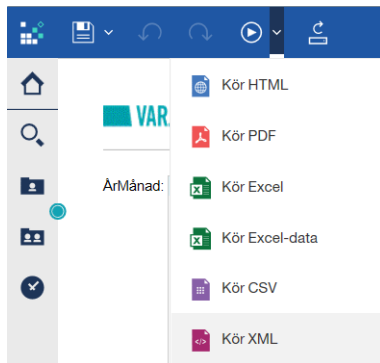

Genom att klicka på den lilla pilen till höger kommer en lista med alternativ fram. Välj önskat exportformat.

Bläddra mellan sidor

Om resultatet av utsökningen blir långt sidbryter Cognos rapporterna. För att komma till nästa sida används knapparna i skärmbildens nedre vänstra hörn.

Några begrepp

Begrepp	Förklaring
Startat standardiserat vårdförlopp	de som har en KVÅ-kod och datum för start av ett standardiserat vårdförlopp
Startat behandling	de som har KVÅ-kod och datum för både start av SVF och start av behandling
Avslut av annan orsak	de som har KVÅ-kod och datum för både start av SVF och avslut av annan orsak
Genomgått standardiserat vårdförlopp	summa av startat behandling och avslutats av annan orsak
Avvikande registreringar	personposter där det finns en felaktighet eller ofullständig registrering som gör att posten inte kan skickas med i månadsuppföljningen till SKL
Mellanliggande mätpunkt	under utredningsfasen finns frivilliga åtgärds-koder för några händelser, t.ex. multidisciplinärkonferens. De kallas mellanliggande mätpunkt

102 Listrapport start SVF

Rapporten innehåller de som endast har start av SVF registrerat, dvs det finns inget avslut SVF

102 Listrapport Start SVF

VARJE DAG RÄKNAS!

Värdförlopp: Värdförlopp

Sjukhus: Sjukhusnamn

Fr.o.m. datum: 2015-01-01

T.o.m. datum: 2018-01-10

Sortering: Personnummer

Starta rapport

Verksamhet:

Markera alla Avmarkera alla

Verksamhet fylls på efter att sjukhus har valts

Sortering går även att välja efter att rapporten har körts

Kör rapport genom att klicka på "Starta rapport"

102 Listrapport start SVF

Rapporten inleds med en tabell med antalsuppgifter per vårdförlopp. Om mellanliggande mätpunkter finns registrerade anges hur många av vårdförloppen som har det.

Startat standardiserat vårdförlopp

KVÅ-kod för start	KVÅtext	Start SVF	Kirurgisk åtgärd VXX22	MDK VXX35	Information VXX40	Basutredning VXX43	Utökad utredning VXX44
VB010	SVF matsrupe- och magsäckscancer - beslut välgrundad misstanke om cancer	5					
VB210	SVF tjock- och ändtarmscancer - beslut välgrundad misstanke om cancer	88		2			
VB510	SVF cancer i gallblåsa och gallgång - beslut välgrundad misstanke om cancer	1					

Sedan följer en lista med personnummer och uppgifter om registrerade koder, datum, vem som registrerat och hur antal dagar som gått. För mellanliggande mätpunkter redovisas den senaste.

Personnummer	KVÅ-kod för start	Datum startat SVF	Startat av	Antal dagar	Max målledtid förlopp	Datum senast registrerade mellanliggande mätpunkt	KVÅ-kod mellanliggande	Mellanliggande registrerat av	Eventuellt fel på mellanliggande	Remittenttyp	Markering om PVV eller MES
	VN010	2017-04-25	KS, MED, HEMA	45	26					SP	
	VB210	2017-04-03	KS, MED, GASTRO	67	53	2017-05-16	VB235	SU, KIRÖ, 3MÖ		PV	
	VB210	2016-11-10	KS, MED, GASTRO	211	53					PV	
	VB210	2017-05-24	KS, MED, GASTRO	16	53					PV	

Personnummer är [klickbart](#) och rapport 103 öppnas i nytt fönster

Startat av: det sjukhus, avdelning, team som registrerat start av SVF

Antal dagar: antal dagar från datum startat SVF till dagen då rapporten körs

Max målledtid: Det förloppets bestämda max antal dagar det ska gå från start till avslut

Mellanliggande mätpunkt: Om en frivillig mellanliggande SVF-kod registrerats visas datumet, koden samt vem som utfört. Finns flera mellanliggande koder visas den senast inträffade. I rapport 103 syns alla.

Eventuellt fel på mellanliggande: Notering som visar om t.ex. datumet ligger före datumet för start av SVF eller om det finns två identiska registreringar

Remittenttyp: PV om förlopp startat i primärvården, SP för den specialiserade vården

Markering om PVV eller MES: visar eventuell patient vald väntan (PVV) eller medicinskt orsakad väntan (MES)

103 Utsökning av specifik patient

Rapporten visar alla registrerade koder för valt personnummer

🏠 103 Utsökning av specifik patient

🔍 **VARJE DAG RÄKNAS!**

📄 Skriv in fullständigt personnummer (10 siffror med eller utan streck) och tryck "Utför"

📄

⌵

Kör rapport genom att klicka på "Utför"

Utför

Resultatet av sökning visas i en tabell. För valt personnummer visas alla de koder som finns registrerat

FlödesPunktDatum är datumet när händelsen (koden på raden) inträffade

Antal dagar som gått sedan start respektive sedan föregående mätpunkt. Räknas per förlopp.

PV om förlopp startat i primärvården, SP för den specialiserade vården

Listan sorteras per vårdförlopp och inom förlopp i kronologisk ordning.

			FlödesPunktDatum	SjukhusVersamhetTeam	Dagar sedan start SVF	Dagar sedan fg mätpunkt	Fel på förlopp	Fel på mellanliggande	Remittenttyp
VP9	VP910	SVF cancer med okänd primärtumör - CUP - beslut välgrundad misstanke om cancer	2017-01-11	NU, KI, NKIM	0	0			
	VP972	SVF cancer med okänd primärtumör - CUP - avslut av SVF innan start av behandling, annan cancer	2017-01-23	NU, KI, 45KIÖN	12	12			
VB0	VB010	SVF matstrupe- och magsäckscancer - beslut välgrundad misstanke om cancer	2017-01-23	NU, KI, 45KIÖN	0	0			
	VB040	SVF matstrupe- och magsäckscancer - information om diagnos/utredningsresultat	2017-01-26	NU, KI, NKIGÖ	3	3			
	VB035	SVF matstrupe- och magsäckscancer - första multidisciplinära konferens	2017-02-02	NU, KI, NKIGÖ	10	7			
	VB052	SVF matstrupe- och magsäckscancer - start av första behandling, läkemedel	2017-02-07	NU, KI, UKIONK	15	5			SP

Finns det frågetecknen kring en mellanliggande mätpunkts datum, t.ex. datumet ligger före datumet för start av SVF eller det finns två identiska registreringar så kommenteras det. Men det orsakar inte stopp för posten att skickas till SKL.

Fel på förlopp visar om det finns någon registrering av start eller avslut som är ologisk, eller saknas helt. Se rapport 104.

104 Avvikande registreringar

Rapporten listar de vårdförlopp som innehåller felaktig registrering.

Felet innebär att posten inte kan skickas med i månadsuppföljningen till SKL. Orsak kan t.ex. vara att det finns en avslutskod men ingen start eller det finns flera avslut registrerade.

- 'Vårdförlopp:' followed by a dropdown menu showing 'Vårdförlopp'.
- 'Sjukhus:' followed by a dropdown menu showing 'Sjukhusnamn'.
- 'Verksamhet:' followed by an empty text input field.
- Below the 'Verksamhet' field are two links: 'Markera alla' and 'Avmarkera alla'.
- 'Starta rapport' button.

Two callout boxes provide instructions:

- A box pointing to the 'Verksamhet' field contains the text: 'Verksamhet fylls på efter att sjukhus har valts'.
- A box pointing to the 'Starta rapport' button contains the text: 'Kör rapport genom att klicka på "Starta rapport"'

104 Avvikande registreringar

Rapporten inleds med en tabell med antalsuppgifter per vårdförlopp.

Avvikande registreringar (ex. dubletter, inkonsekventa datum, avslut utan start mm.)

	Antal poster	Unika personnummer	start SVF	start första behandling	avslut SVF
VA9 SVF huvud- och halscancer	2	1	2	0	0
VB2 SVF tjock- och ändtarmscancer	9	4	7	0	2
VC0 SVF lungcancer	3	3	0	1	2
VE0 SVF hudmelanom	6	5	1	4	1

Antal unika personer det blivit fel på och hur många koder för start SVF / start första behandling / avslut SVF som registrerats

Sedan följer en lista med personnummer och uppgifter om registrerade koder, datum och vem som registrerat. Varje kod som registrerats genererar en rad.

Sortering på:

Personnummer

Sortering på personnummer, datum eller KVÅ-kod för start av SVF

Personnummer	Kön	Felkod	FlödesPunktDatum	KVÅ-kod för start	Datum startat SVF	Startat av	KVÅ-kod för start behandling	Datum start behandling	Behandling startat av	KVÅ-kod för avslut	Datum avslut	Avslutat av	Remittenttyp
ID	K	Fel på förlopp	2017-04-04	VG910	2017-04-04	SKAS, M240, LKIMBR							
ID	K	Fel på förlopp	2017-04-05	VG910	2017-04-05	SKAS, M240, LKIMBR							SP
ID	K	Fel på förlopp	2017-04-24				VG950	2017-04-24	SKAS, K230, LKIB				

Personnummer är [klickbart](#) och rapport 103 öppnas i nytt fönster

Flödespunktdatum: det är datumet när händelsen (koden på raden) inträffade

Startat, start behandling och avslut: uppgift om kod, datum och sjukhus, verksamhet, team för respektive flödespunkt

Remittenttyp: PV om förlopp startat i primärvården, SP för den specialiserade vården

104 Avvikande registreringar

Exempel på tolkning av lista med avvikande registreringar

Sortering på:

Personnummer

Personnummer	Kön	Felkod	FlödesPunktDatum	KVÅ-kod för start	Datum startat SVF	Startat av	KVÅ-kod för start behandling	Datum start behandling	Behandling startat av	KVÅ-kod för avslut	Datum avslut	Avslutat av	Remittenttyp
00	K	Fel på förlopp	2017-04-04	VG910	2017-04-04	SKAS, M240, LKIMBR							
00	K	Fel på förlopp	2017-04-05	VG910	2017-04-05	SKAS, M240, LKIMBR							SP
00	K	Fel på förlopp	2017-04-24				VG950	2017-04-24	SKAS, K230, LKIB				
32	M	Fel på förlopp	2016-10-19				VE050	2016-10-19	SKAS, K540, SÖRM				SP
32	M	Fel på förlopp	2017-06-07	VE010	2017-06-07	SKAS, M340, SHUM							SP
15	M	Fel på förlopp	2017-03-24	VN010	2017-03-24	SKAS, M210, LMEMHE							
15	M	Fel på förlopp	2017-03-24	VN010	2017-03-24	SKAS, M210, LMEMHE							
15	M	Fel på förlopp	2017-03-24	VN010	2017-03-24	SKAS, M210, LMEMHE							
15	M	Fel på förlopp	2017-04-03				VN052	2017-04-03	SKAS, M210, LMEMHE				

- Rad 1 till 3 är samma personnummer som fått koden för start av SVF, VG910, registrerad två gånger. Vilken gäller?
Konsekvensen blir avslutskoden, VG950, inte kan kopplas till en start. Lösning är att ta bort en av startkoderna i ELVIS.
- Rad 4 och 5 är samma personnummer. Den första händelsen är kod för start av behandling, VE050, men start av SVF saknas. Den start som finns, VE010, ligger åtta månader senare och kan vara start av ett nytt förlopp.
- Rad 6 till 9 är samma personnummer med tre registrerade starter av SVF, VN010. Vilken gäller och ska knytas till koden för start av behandling? Två starter behöver tas bort i ELVIS.

105 Listrapport start behandling/avslut SVF

Rapporten innehåller de som avslutat SVF

I rutan behandling/annan orsak väljs om man i resultatet vill titta på de som:

- avslutat SVF med start av behandling
- avslutat av annan orsak
- alternativt alla

Verksamhet fylls på efter att sjukhus har valts

Sortering går även att välja efter att rapporten har körts

Kör rapport genom att klicka på "Starta rapport"

105 Listrapport start behandling/avslut SVF

Rapporten innehåller en lista med personnummer och uppgifter om registrerade koder, datum, vem som registrerat och hur antal dagar som gått m.m.

Personnummer	KVÅ-kod för start	Datum startat SVF	Startat av	KVÅ-kod för avslut	Datum Avslut av SVF	Avslut av SVF av	Typ av avslut	Antal dagar	Max målledtid förlopp	Finns mellanliggande mätpunkter	Eventuellt fel på mellanliggande	Remittenttyp	Markering om PVV eller MES
	VE010	2017-03-16	SÅS, INFK, HUDM	VE050	2017-03-16	SÅS, INFK, HUDM	Start av behandling	0	57	Nej			
	VB210	2017-02-01	SÅS, REHAB, VE2S	VB274	2017-02-28	SÅS, MEDK, ONKM	Avslut annan orsak	27	53	Nej			
	VG910	2017-05-15	SÅS, MEDK, ONKM	VG952	2017-05-30	SÅS, MEDK, ONKM	Start av behandling	15	28	Nej		PV	
	VK110	2017-03-14	SÅS, KIRK, KIR4	VK174	2017-03-22	SÅS, KIRK, KIR4	Avslut annan orsak	8	41	Nej			

Personnummer är [klickbart](#) och rapport 103 öppnas i nytt fönster

Startat av: det sjukhus, avdelning, team som registrerat start av SVF

Avslutat av: det sjukhus, verksamhet, team som registrerat avslut SVF

Typ av avslut: anger om avslutet skedde med start av behandling eller avslut av annan orsak

Antal dagar: antal dagar från datum startat SVF till dagen då rapporten körs

Max målledtid: Det förloppets bestämda max antal dagar det ska gå från start till avslut

Mellanliggande mätpunkt: Om en frivillig mellanliggande SVF-kod registrerats visas ett ja annars nej. I rapport 103 syns alla registrerade koder.

Eventuellt fel på mellanliggande: Notering som visar om t.ex. datumet ligger före datumet för start av SVF eller om det finns två identiska registreringar

Remittenttyp: PV om förlopp startat i primärvården, SP för den specialiserade vården

Markering om PVV eller MES: visar eventuell patient vald väntan (PVV) eller medicinskt orsakad väntan (MES)

201 Antal per vårdförlopp

- val och beskrivning

1. Möjligt att välja är period, sjukhus, verksamhet och team och kön
Ett eller flera vårdförlopp kan väljas för att ingå i slutresultatet genom att markera och hålla ner ctrl eller shift.
2. För beskrivning av ABC-val i rapportens övre högra hörn, se nästa bild
3. Rapporten hämtas genom att klicka på "Kör rapport"

VARJE DAG RÄKNAS! 201 Antal per förlopp

Startdatum: 2016-01-01

Slutdatum: 2018-01-10

Vårdförlopp: VA9 SVF huvud- och halscan, VB0 SVF mats труpe- och maç, VB2 SVF tjock- och ändtarms, VB3 SVF analancer

Sjukhus: Alla

Verksamhet: Alla

Team: Alla

Kön: Alla

A. Valt sjukhus har både startat och avslutat förloppet

B. Valt sjukhus har startat förloppet

C. Valt sjukhus har avslutat förloppet

Alla organisationsval gjorda. Klart att köra rapport

Kör rapport

[Markera alla](#) [Avmarkera alla](#)

201 Antal per vårdförlopp

- val och beskrivning . Forts.

- A. Valt sjukhus har både startat och avslutat förloppet
- B. Valt sjukhus har startat förloppet
- C. Valt sjukhus har avslutat förloppet

2. ABC-val i rapportens övre högra hörn styr rapportutfallet på följande sätt:

- A. Valt sjukhus har både startat och avslutat förloppet
- Antal start SVF: Antal poster med startdatum inom vald period som har valt sjukhus både som startande och avslutande sjukhus (oberoende av när vårdförloppet avslutats)
 - Antal Start behandling, avslut av annan orsak, genomgått SVF: Antal poster med avslutsdatum inom vald period som har valt sjukhus både som startande och avslutande sjukhus (oberoende av när vårdförloppet startats)
- B. Valt sjukhus har startat förloppet
- Antal start SVF: Antal poster med startdatum inom vald period som har valt sjukhus som startande. (oberoende av vilken förvaltning eller när vårdförloppet avslutats)
 - Antal Start behandling, avslut av annan orsak, genomgått SVF : Antal poster med avslutsdatum inom vald period som har startats av valt sjukhus (oberoende av vilken förvaltning vårdförloppet avslutats av)
- C. Valt sjukhus har avslutat förloppet
- Antal start SVF: Antal poster med startdatum inom vald period som har valt sjukhus som startande (oberoende av vilken förvaltning eller när vårdförloppet avslutats)
 - Antal Start behandling, avslut av annan orsak, genomgått SVF : Antal poster med avslutsdatum inom vald period som har valt sjukhus som avslutande (oberoende av vilken förvaltning vårdförloppet startats av)

201 Antal per vårdförlopp

- innehåll

Översta delen av rapporten:

Vårdförlopp	Antal start SVF	Antal genomgått SVF	Antal start av behandling	Antal avslut annan orsak	Andel start av behandling	Målledtid	Andel klarat målltid
VA9 SVF huvud- och halscancer	249	257	10	247	4%	30-38	80%
VB0 SVF mats-trupe- och magsäckscancer	81	82	42	40	51%	24-38	52%
VB2 SVF tjock- och ändtarms cancer	843	846	267	579	32%	38-53	48%
VB3 SVF analcancer	3	3	2	1	67%	46	50%
VB4 SVF levercancer	34	34	7	27	21%	28-55	57%
VB5 SVF cancer i gallblåsa och gallgång	45	45	18	27	40%	28-43	50%
VB6 SVF cancer i bukspottkörtel och periampullärt	94	94	39	55	41%	22-43	62%
VCO SVF lungcancer	285	286	81	205	28%	30-44	40%
VE0 SVF hudmelanom	412	412	332	80	81%	33-57	83%
Övergripande - Total	2046	2059	788	1261	38%		63%

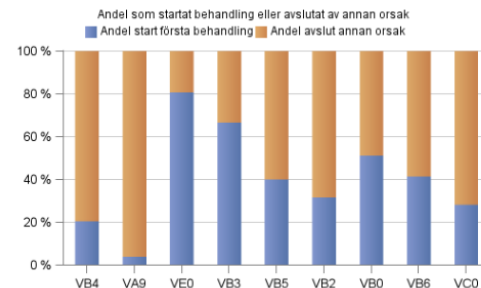
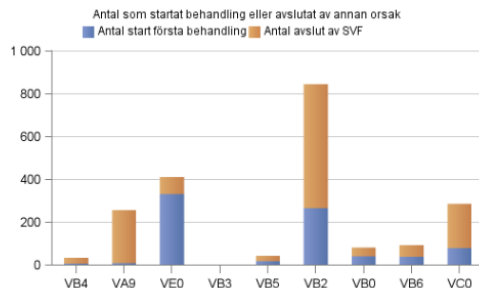

Förklaring rubriker

Antal start SVF: : De som har en KVÅ-kod och datum för start av ett standardiserat vårdförlopp

Antal genomgått SVF: Summa av de som startat första behandling och de som avslutats av annan orsak

Antal start första behandling: De som har KVÅ-kod och datum för både start SVF och start av behandling

Antal avslut av annan orsak: De som har KVÅ-kod och datum för både start av SVF och avslut av annan orsak

Andel start första behandling: Andel startat första behandling av antal genomgått SVF

Målledtid: De nationellt satta måltalen i dagar från start SVF till start av behandling

Andel klarat målltid: Andel av de som startat första behandling, som har gjort så inom per typ av behandlingsstart och vårdförlopp, nationellt definierad målltid

201 forts.

- Start av behandling

Fortsättning av rapporten, en tabell och diagram per vårdförlopp (start av behandling).
Vårdförlopp där registrering av V**44 har skett särredovisas i egna tabeller och grafer.

Behandling alla utom kod 44

Start behandling	Antal	Andel	Min antal dagar	Median antal dagar	Max antal dagar	Andel klarat mållåstid
ingen behandling	1	1%	8	8	8	100%
kirurgi	54	32%	10	36	113	37%
kombinerad	26	16%	19	34	77	42%
läkemedel	25	15%	12	31	89	64%
palliativ	8	5%	7	23	105	62%
strålning	53	32%	13	45	111	38%
Summa	167					44%

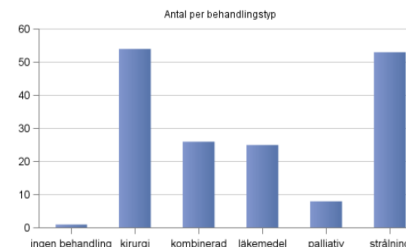
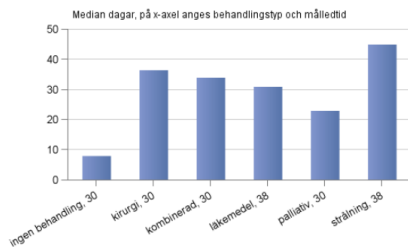

Förklaring rubriker

Antal: antal personer som genomgått SVF och av dem hur många som startat behandling respektive avslutat av annan orsak

Andel: fördelning mellan olika typer av behandlingsstart och avslut av annan orsak

Min, medel, median och max antal dagar: antal dagar (ledtid) för det kortaste förloppet (min), medelvärde för alla (medel), median (median) och längsta ledtiden (max)

Andel klarat mållåstid: Andel av de som startat första behandling, som har gjort så inom per typ av behandlingsstart och vårdförlopp, nationellt definierad mållåstid

201 forts.

- Avslut av annan orsak

Fortsättning av rapporten, en tabell och diagram per vårdförlopp.

Avslut alla

Avslut av annan orsak	Antal	Andel	Min antal dagar	Median antal dagar	Max antal dagar
andra medicinska skäl	5	2%	0	25	68
annan cancer	76	29%	0	15	90
misstänke om cancer avskrivs	172	66%	0	22	280
patientens val	8	3%	0	19,5	97
överflyttad	1	0%	8	8	8
Summa	262				

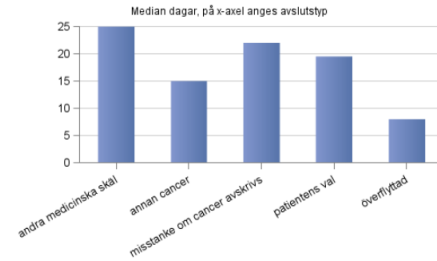

Förklaring rubriker

Antal: fördelning mellan olika typer av "Avslut av annan orsak"

Andel: fördelning mellan olika typer av "Avslut av annan orsak"

Min, medel, median och max antal dagar: antal dagar (ledtid) för det kortaste förloppet (min), medelvärde för alla (medel), median (median) och längsta ledtiden (max)

202 Sammanställning med antalsuppgifter

- val och beskrivning

1. Möjligt att välja år period, sjukhus, verksamhet, team, typ av avslut och kön
Ett eller urval kan göras i varje "plocklista" för att ingå i slutresultatet genom att markera och hålla ner ctrl eller shift.
2. Möjlighet att välja om medianledtider ska beräknas ges (denna beräkning sänker rapportens prestanda)
3. För beskrivning av ABC-val i rapportens övre högra hörn, se nästa bild
4. Rapporten hämtas genom att klicka på "Utför"

VARJE DAG RÄKNAS! 202 Sammanställning med antalsuppgifter

ÅrtMånad: 2017-12, 2017-11, 2017-10, 2017-09, 2017-08, 2017-07, 2017-06, 2017-05, 2017-04, 2017-03, 2017-02, 2017-01
 Markera alla Årmarkera alla

Kön: Alla

Vårdförlopp: VAB SVF huvud- och halscancer, VBO SVF matsårpe- och magsäckscancer, VBC SVF tjock- och ändtarmscancer, VBS SVF analcancer, VB4 SVF levercancer, VBS SVF cancer i gallblåsa och gallgång, VBS SVF cancer i bukspottkörtel och panspallärt, VCD SVF lungcancer, VFD SVF hudmelanom
 Markera alla Årmarkera alla

Sjukhus (obligatorisk): Älmgåsa lasarett, Angereds Närsjukhus, Frölunda Specialistsjukhus, Kungälv sjukhus, NU-sjukvården, Sahlgrenska Universitetssjukhuset, Skaraborgs Sjukhus, Södra Älvsborgs Sjukhus
 Markera alla Årmarkera alla

Verksamhet: AFF, AFF1, AFF2, AQM, ACIS, ACIO, ATSG, BERO, BIKAR, BIKIA
 Markera alla Årmarkera alla

Behandlingstyp: annan första behandling, beslut expertans, diagnosbesked och första behandling, ingen behandling, kirurgi, kombinerad, läkemedel, palliativ, strålning
 Markera alla Årmarkera alla

A. Valt sjukhus har både startat och avslutat förloppet
 B. Valt sjukhus har startat förloppet
 C. Valt sjukhus har avslutat förloppet

Visa median
 Visa ej median

(Visa median gör rapporten långsammare.)
 Visa ej median

Utför

Team: Markera alla Årmarkera alla

202 Sammanställning med antalsuppgifter - val och beskrivning . Forts.

- A. Valt sjukhus har både startat och avslutat förloppet
 B. Valt sjukhus har startat förloppet
 C. Valt sjukhus har avslutat förloppet

2. ABC-val i rapportens övre högra hörn styr rapportutfallet på följande sätt:

- A. Valt sjukhus har både startat och avslutat förloppet
- Antal start SVF: Antal poster med startdatum inom vald period som har valt sjukhus både som startande och avslutande sjukhus (oberoende av när vårdförloppet avslutats)
 - Antal Start behandling, avslut av annan orsak, genomgått SVF : Antal poster med avslutsdatum inom vald period som har valt sjukhus både som startande och avslutande sjukhus (oberoende av när vårdförloppet startats)
- B. Valt sjukhus har startat förloppet
- Antal start SVF: Antal poster med startdatum inom vald period som har valt sjukhus som startande. (oberoende av vilken förvaltning eller när vårdförloppet avslutats)
 - Antal Start behandling, avslut av annan orsak, genomgått SVF : Antal poster med avslutsdatum inom vald period som har startats av valt sjukhus (oberoende av vilken förvaltning vårdförloppet avslutats av)
- C. Valt sjukhus har avslutat förloppet
- Antal starter: Antal poster med startdatum inom vald period som har valt sjukhus som startande (oberoende av vilken förvaltning eller när vårdförloppet avslutats)
 - Antal Start behandling, avslut av annan orsak, genomgått SVF : Antal poster med avslutsdatum inom vald period som har valt sjukhus som avslutande (oberoende av vilken förvaltning vårdförloppet startats av)

202 Sammanställning med antalsuppgifter

- innehåll

Vårdförlopp	Antal start SVF	Antal start av behandling	Antal avslut annan orsak	Antal genomgått SVF	Andel start av behandling	Min dagar	Max dagar	Målledtid	Andel klarat målleddid	Antal klarat målleddid
VA9 SVF huvud- och hals cancer	678	189	452	621	27%	6	130	30-38	48%	81
VB0 SVF mats trupe- och mags äkts cancer	226	103	70	173	60%	0	112	24-38	36%	37
VB2 SVF tjock- och ändtarms cancer	2 862	836	1 776	2 612	32%	0	915	39-53	82%	435
VB3 SVF analcancer	13	7	3	10	70%	9	104	46	86%	6
VB4 SVF levercancer	170	94	75	169	56%	2	155	29-55	37%	35
Övergripande - Total	3949	1209	2376	3585	34%				49%	594

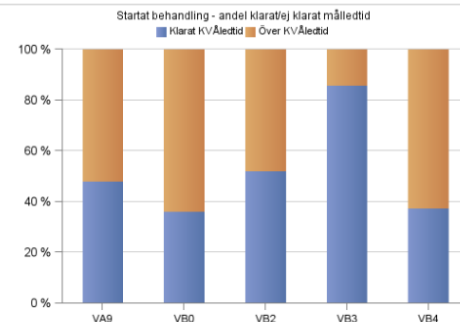
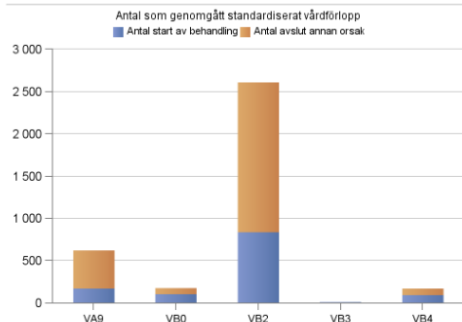

Förklaring rubriker

Antal start SVF: De som har en KVÅ-kod och datum för start av ett standardiserat vårdförlopp

Antal start av behandling: De som har KVÅ-kod och datum för både start SVF och start av behandling.

Antal avslut av annan orsak: De som har KVÅ-kod och datum för både start av SVF och avslut av annan orsak.

Antal genomgått SVF: Summa av de som startat första behandling och de som avslutats av annan orsak

Andel start första behandling: Andel startat första behandling av antal genomgått SVF

Ledtid, antal dagar: kortast (Min), median (Median) och längsta (Max)

Målledtid: De nationellt satta måltalen i dagar från start SVF till start av behandling

Andel klarat målleddid: Andel av de som startat första behandling, som har gjort så inom per typ av behandlingsstart och vårdförlopp, nationellt definierad målleddid

Antal klarat målleddid: Antal av de som startat första behandling, som har gjort så inom per typ av behandlingsstart och vårdförlopp, nationellt definierad målleddid

202 forts.

Fortsättning av rapporten:

Beroende på om användaren har valt att redovisa medianvärden eller ej, visas här en eller två tabeller med tillhörande linjediagram som visar utvecklingen över tid.

1. Median av antal dagar till start första behandling, per månad och vårdförlopp
2. Antal start av behandling, per månad och vårdförlopp

Flödes Punktedid median	Median dagar - startat behandling										
	2017-01	2017-02	2017-03	2017-04	2017-05	2017-06	2017-07	2017-08	2017-09	2017-10	2017-11
VA9 SVF huvud- och hals cancer	35	28	27	39	40	36	38	40	42	31	30
VB0 SVF mats trupe- och mags äöks cancer	42	49	43	41	52		55	54	50	57	68
VB2 SVF tjock- och ändtarms cancer	40	39	45	39	43	45	41	34	36	41	42
VB3 SVF analcancer					28	28		41		42	28
VB4 SVF levercancer	36	26	39	37	31	50	68	60	84	24	41
VB5 SVF cancer i gallbläsa och gallgång	23	42	38	36	35	62	26		2	61	35

Flödes Punktedid median	Antal - startat behandling										
	2017-01	2017-02	2017-03	2017-04	2017-05	2017-06	2017-07	2017-08	2017-09	2017-10	2017-11
VA9 SVF huvud- och hals cancer	15	23	15	10	22	9	14	14	19	18	9
VB0 SVF mats trupe- och mags äöks cancer	8	3	11	3	4	0	5	5	2	2	3
VB2 SVF tjock- och ändtarms cancer	34	50	37	34	35	34	37	32	30	38	36
VB3 SVF analcancer					1	1		1		1	1
VB4 SVF levercancer	8	12	9	3	10	7	8	9	8	4	7
VB5 SVF cancer i gallbläsa och gallgång	5	4	5	5	6	9	2	0	3	7	3

