

Den västsvenska SOM-undersökningen 2023
Tabellrapport

[SOM-rapport nr 2024:33]

VGR Analys 2024:34



Innehållsförteckning

| | |
|---|----|
| Introduktion | 1 |
| Kultur och fritid | |
| Tabell 2 Fritidsaktiviteter med olika frekvens i Västra Götaland, 1998–2023 | 4 |
| Tabell 3 Boende i Västra Götaland som har besökt olika anläggningar/utflyktsmål i regionen, 1999–2023 | 5 |
| Tabell 4 Boende i Västra Götaland som ej har besökt olika anläggningar/utflyktsmål men gärna skulle vilja, 2006–2023 | 6 |
| Nöjd med livet | |
| Tabell 5 Allmän livstillfredsställelse, Västra Götaland, 1998–2023 | 7 |
| Tabell 6 Allmän livstillfredsställelse, SOM-undersökningarna 2023 | 8 |
| Tabell 7 Allmän livstillfredsställelse bland svenskarna, 1996–2023 | 9 |
| Tabell 8 Mycket nöjd med livet, EU-länderna, 1996–2023 | 10 |
| Tabell 9 Andel mycket/ganska nöjd med livet i Västsverige, efter bakgrundsfaktorer 1999–2023 | 11 |
| Tabell 10 Andel mycket/ganska nöjd med livet i Västsverige, efter bakgrundsfaktorer 1999–2023 | 12 |
| Politik och demokrati | |
| Politiskt intresse och påverkansmöjligheter | |
| Tabell 11 Intresse för politik bland invånarna i olika områden, 1998–2023 | 13 |
| Tabell 12 Andel som anser att de har mycket/ganska goda möjligheter att påverka politiska beslut i EU, Sverige, Västra Götalandsregionen, den kommun där man bor respektive den stadsdel/del av kommunen där man bor, 1999–2023 | 14 |
| Förtroende | |
| Tabell 13a Förtroende för olika yrkesgrupper, 2023 | 15 |
| Tabell 13b Förtroende för olika yrkesgrupper, 2023 | 16 |
| Tabell 14a Förtroende för politiker i olika grupper, 2023 | 17 |
| Tabell 14b Förtroende för olika yrkesgrupper – totalt samt per kön, ålder, utbildning och partisympati, 2023 | 18 |
| Partier och politiker | |
| Tabell 15a Bästa parti enligt SOM-undersökningarna, 1999–2023 Västra Götaland | 19 |
| Tabell 15b Röstande i valen 1998, 2002, 2006, 2010, 2014, 2018 och 2022 enligt den västsvenska SOM-undersökningen, Västra Götaland, samt resultat enligt Valmyndigheten | 20 |
| Demokrati | |
| Tabell 16a Nöjd med demokratin i: EU, Sverige, Västra Götalandsregionen respektive hemkommunen, 2023 | 21 |



| | | |
|---|---|----|
| Tabell 16b | Mycket eller ganska nöjd med demokratin i: EU, Sverige, Västra Götalandsregionen respektive hemkommunen, 1998–2023 | 21 |
| Tabell 17 | Nöjd med demokratin i: EU, Sverige, Västra Götalandsregionen respektive hemkommunen totalt och olika grupper, 2023 | 22 |
| Bedömning av kommun- respektive regionstyrelsen | | |
| Tabell 18a | Bedömning av hur kommunstyrelsen respektive regionstyrelsen sköter sitt arbete, 2023 | 23 |
| Tabell 18b | Bedömning av hur kommunstyrelsen respektive regionstyrelsen sköter sitt arbete, 1999–2023 | 23 |
| Synen på service och offentlig förvaltning | | |
| Tabell 19a | Bedömning av service i kommunen bland boende i Västra Götaland, 2023 | 24 |
| Tabell 19b | Bedömning av service i kommunen bland boende i Västra Götaland, 2010–2023 | 25 |
| Tabell 19b | forts...Bedömning av service i kommunen bland boende i Västra Götaland, 2010–2023 | 26 |
| Tabell 19b | forts...Bedömning av service i kommunen bland boende i Västra Götaland, 2010–2023 | 27 |
| Tabell 19b | forts...Bedömning av service i kommunen bland boende i Västra Götaland, 2010–2023 | 28 |
| Tabell 19c | Bedömning av service som helhet i kommunen och regionen bland boende i Västra Götaland och Sverige, 1998–2023 | 29 |
| Tabell 20 | Brukarnas bedömning av service i Västra Götaland, 1998–2023 | 30 |
| Tabell 21a | Bedömning av hur Västra Götalandsregionen sköter sin uppgift inom olika områden, 2023 | 31 |
| Tabell 21b | Bedömning av hur Västra Götalandsregionen sköter sin uppgift inom olika områden, samtliga och efter delregion 2022–2023 | 31 |
| Tabell 21c | Bedömning av hur Västra Götalandsregionen sköter sin uppgift inom olika områden i grupper, 2023 | 32 |
| Tabell 22a | Medborgarnas uppfattning om sjukvården i Västra Götaland, 2007–2023 | 33 |
| Tabell 22b | Nyttjande av sjukhusvård och uppfattning om sjukvården i Västra Götalands delregioner, 2023 | 33 |
| Tabell 22c | Nyttjande av fysisk vårdcentral och uppfattning om sjukvården i Västra Götaland, 2023 | 34 |
| Tabell 22d | Nyttjande av digital vårdcentral och uppfattning om sjukvården i Västra Götaland, 2023 | 34 |
| Samhällsproblem | | |
| Tabell 23 | Medborgarnas viktigaste regionala frågor, 1998–2023 | 35 |
| Tabell 24 | Medborgarnas viktigaste kommunala frågor, 1998–2023 | 36 |
| Privat – offentligt | | |
| Tabell 25a | Åsikter om sakfrågor i den politiska debatten: Västra Götaland, 2023 samt Västra Götaland, 1998–2023 och Sverige 2023 | 37 |



| | | |
|--|---|----|
| Tabell 25b | Åsikter om sakfrågor i den politiska debatten i Västra Götaland, 2023 | 38 |
| Temafrågor i den västsvenska SOM-undersökningen 2023 | | |
| Tabell 26 | Bedömning av hur olika samhällsaktörer sköter sin uppgift, 2023..... | 40 |
| Tabell 27a | Bedömning av i vilken grad den politiska debatten handlar om frågor som är viktiga för samhället i stort eller för dig själv, 2023 | 41 |
| Tabell 27b | Bedömning av i vilken grad den politiska debatten handlar om frågor som är viktiga för samhället i stort eller för dig själv, 2021–2023 | 42 |
| Tabell 28a | Bedömning av i vilken grad den politiska debatten handlar om frågor som är viktiga för samhället i stort i olika grupper, 2023 | 43 |
| Tabell 28b | Bedömning av i vilken grad den politiska debatten handlar om frågor som är viktiga för dig i olika grupper, 2023..... | 44 |
| Tabell 29 | Uppfattning om påståenden gällande klimat och miljö, 2023 | 45 |
| Tabell 30 | Intresse för miljöfrågor i olika grupper, 2023 | 46 |
| Tabell 31a | Uppfattning om påståenden gällande klimat och miljö: <i>Klimatförändringarna är i huvudsak orsakade av mänskliga aktiviteter</i> i olika grupper, 2023..... | 47 |
| Tabell 31b | Uppfattning om påståenden gällande klimat och miljö: <i>Många av dagens miljöproblem kan lösas med hjälp av ny teknik</i> i olika grupper, 2023 | 48 |
| Tabell 32 | Uppfattning om vilka energikällor som Sverige bör satsa på de närmaste 5–10 åren, 2023 | 49 |
| Tabell 33 | Åsikter om förslag gällande vindkraft, 2023 | 50 |
| Tabell 34a | Inställning till etablering av vindkraft i närheten av: <i>den fasta bostaden</i> i olika grupper, 2023 | 51 |
| Tabell 34b | Inställning till etablering av vindkraft i närheten av: <i>fritidsbostaden</i> i olika grupper, 2023 | 52 |
| Tabell 35 | Inställning till att betala högre pris för miljö- och klimatvänliga alternativ, 2023 | 53 |
| Tabell 36 | Uppfattning om vilka egenskaper hos andra som gör att man respekterar dem extra mycket, 2023..... | 54 |
| Tabell 37a | Uppfattning om vilka egenskaper hos andra som gör att man respekterar dem extra mycket i gruppen 16–29 år, 2023 | 55 |
| Tabell 37b | Uppfattning om vilka egenskaper hos andra som gör att man respekterar dem extra mycket i gruppen 30–49 år, 2023..... | 56 |
| Tabell 37c | Uppfattning om vilka egenskaper hos andra som gör att man respekterar dem extra mycket i gruppen 50–64 år, 2023..... | 57 |
| Tabell 37d | Uppfattning om vilka egenskaper hos andra som gör att man respekterar dem extra mycket i gruppen 65–90 år, 2023..... | 58 |
| Tabell 38 | Internetanvändning de senaste 12 månaderna i olika grupper, 2023 | 59 |
| Tabell 39 | Uppfattning om påståenden gällande internet, 2023 | 60 |
| Tabell 40a | Tillit till människor i allmänhet och i närområdet, 2023..... | 61 |
| Tabell 40b | Tillit till människor i allmänhet i olika grupper, 2023 | 62 |



Tabell 40c Tillit till människor i närområdet i olika grupper, 2023..... 63



Introduktion

Sedan 1992 har SOM-institutet genomfört en regional undersökning i Västsverige. SOM-institutet är en centrumbildning vid Institutionen för journalistik, medier och kommunikation (JMG), Göteborgs universitet och har sin bakgrund i ett långvarigt samarbete mellan de två grundarinstitutionerna Statsvetenskapliga institutionen och Institutionen för journalistik, medier och kommunikation (JMG). Sedan 2017 är SOM-institutet även inrättat som en fakultetsgemensam forskningsinfrastruktur vid samhällsvetenskapliga fakulteten, Göteborgs universitet.

SOM-institutets rapportserie står för en betydande del av resultatredovisningen av SOM-undersökningarna. Resultat publiceras även i form av presentationer och djupare analyser i de återkommande forskarantologierna. Alla publikationer finns tillgängliga för nedladdning på SOM-institutets webbsida gu.se/som-institutet. En utförlig metoddokumentation från den västsvenska SOM-undersökningen 2023 finns tillgänglig på hemsidan.¹

Den västsvenska SOM-undersökningen 2023

Fältarbetet för den västsvenska SOM-undersökningen följer i huvudsak samma upplägg från år till år. Likt tidigare år använde 2023 års Västsvenska SOM-undersökning en undersökningsdesign som kallas blandad datainsamling (mixed mode) vilket innebar att data primärt samlades in via postenkäter, men respondenterna gavs även möjlighet att fylla i enkäten på internet.

Undersökningen skickades ut till ett sannolikhetsurval av befolkningen i Västsverige. Urvalsramen innefattade alla svenska och utländska medborgare som har sin primära adress i Västra Götalandsregionen eller Kungsbacka kommun och som är mellan 16 och 90 år. År 2023 ingick 6 000 personer i urvalet och enkäten innehöll 16 enkätsidor.

Svaren samlades in mellan den 18 september och 30 december 2023. En stor andel av svaren inkom tidigt och 30 dagar in i fältarbetet hade 70 procent av de slutgiltiga svaren kommit in. Under fältperioden genomfördes en serie påminnelser via post och SMS.

Svarsfrekvens och representativitet

Av det ursprungliga urvalet på totalt 6 000 personer var det 2 653 personer som besvarade och skickade in formuläret vilket motsvarar en nettosvarsfrekvens på 45 procent.²

Vilka som svarar och vilka som inte svarar på en frågeundersökning har betydelse för tolkningen av undersökningens resultat. Om en viss grupp är underrepresenterad och samma grupps svar tenderar att skilja sig från övrigas blir studiens resultat mindre giltiga för populationen som helhet. Trots att knappt hälften av respondenterna inte svarar på enkäten är den demografiska representativiteten i svarsgruppen god i de flesta avseenden. I figur 1 görs det däremot tydligt att en lägre andel i de yngre åldersgrupperna svarar på den västsvenska SOM-undersökningen. Sedan 2017 får respondenterna en belöning i form av skraplott eller värdecheck efter inskickat svar. Tidigare forskning, samt experiment på SOM-institutet, visar att detta ger en positiv effekt på svarsfrekvensen och förbättrar de yngre åldersgruppernas representativitet.

¹ <https://www.gu.se/som-institutet/som-undersokningarna/metod-0>

² I nettosvarsfrekvensen har det så kallade naturliga bortfallet definierats bort. Till det naturliga bortfallet förs personer som är fysiskt eller mentalt oförmögna att svara på enkäten, personer som är avlidna, bortresta under större delen av fältperioden, emigrerade, har språksvårigheter eller inte alls talar svenska. Sammanlagt 162 personer, motsvarande 2,7 procent, har räknats bort som naturligt bortfall.



Figur 1 Svarefrekvens i olika åldersgrupper i den västsvenska SOM-undersökningen 2002–2023 (procent)

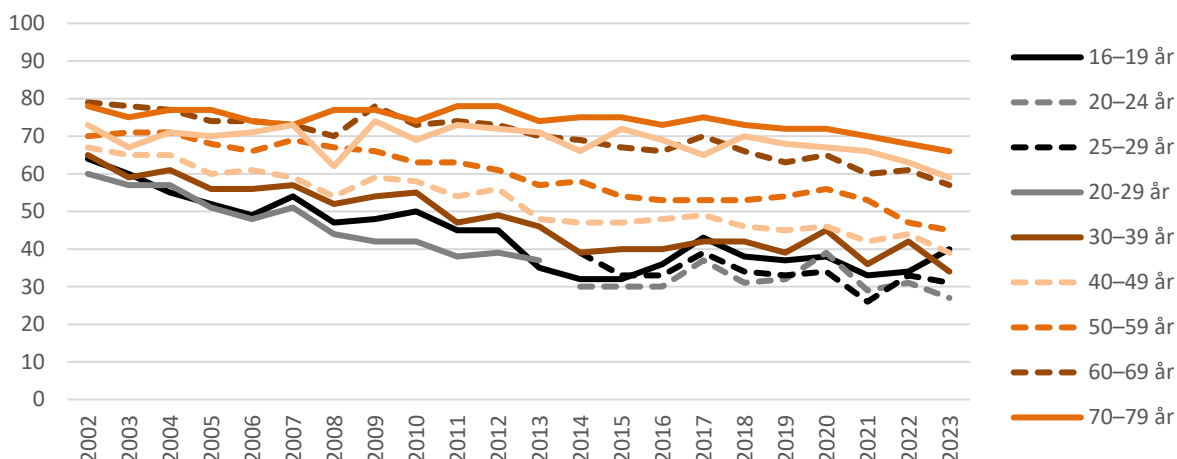

Kommentar: I den yngsta åldersgruppen ingick 15-åringar t o m 2008. I den äldsta åldersgruppen ingick 80–85 åringar t o m 2021. Från 2022 ingår 80–90 åringar i den äldsta åldersgruppen.

Träffsäkerheten i attitydfrågor om politiska förslag och bedömningar av ekonomin är hög trots variationen i svarsfrekvens mellan olika åldersgrupper. Frågor där det existerar större generationsskillnader, exempelvis nyhetskonsumtion, påverkas däremot något mer av att delar av befolkningen har en lägre representation i svarsunderlaget.³

Procentskattningar och felmarginaler

SOM-undersökningarna bygger på ett slumpmässigt urval. Resultat från sådana urvalsundersökningar är alltid förknippade med en osäkerhet som kan uttryckas i form av en felmarginal. Med hjälp av en felmarginal går det att beräkna ett konfidensintervall kring till exempel en procentskattning. Vi kan förvänta oss att procenttalet för hela populationen befinner sig inom konfidensintervallet i 95 fall av 100 i en tänkt situation med många upprepade mätningar. Att vara medveten om felmarginalen gör att vi lättare undviker att dra slutsatser om förändringar eller gruppskillnader som enbart beror på slumpen. Tabellen nedan ger några exempel på hur stor felmarginalen är vid olika gruppstorlekar och procentskattningar.

Tabell 1 Lathund för procentskattningar vid olika gruppstorlekar (felmarginaler och procentenheter)

| Skattning | 100 | 200 | 400 | 800 | 1000 | 2000 |
|------------|------|------|------|------|------|------|
| 50 procent | ±9,8 | ±6,9 | ±4,9 | ±3,5 | ±3,1 | ±2,2 |
| 30 procent | ±9,0 | ±6,4 | ±4,5 | ±3,2 | ±2,8 | ±2,0 |
| 10 procent | ±5,9 | ±4,2 | ±2,9 | ±2,1 | ±1,9 | ±1,3 |
| 6 procent | ±4,7 | ±3,3 | ±2,3 | ±1,6 | ±1,5 | ±1,0 |
| 2 procent | ±2,7 | ±1,9 | ±1,4 | ±1,0 | ±0,9 | ±0,6 |

³ Elias Markstedt (2014) Representativitet och viktning. SOM-rapport 2014:20, SOM-institutet, Göteborgs universitet.



SOM-institutet har i samverkan med Västra Götalandsregionen undersökt attityder till service, politiskt engagemang, syn på demokrati med mera hos befolkningen i Västra Götaland samt Kungsbacka kommun. Rapporten är framtagen av biträdande undersökningsledare Klara Persson. För frågor, kontakta SOM-institutet på info@som.gu.se eller 031 786 3300.

Delregionerna som används i följande resultatredovisning är indelade i enlighet med indelningen i kommunförbund: *Göteborgsregionen*: Ale, Alingsås, Göteborg, Härryda, Kungsbacka, Kungälv, Lerum, Lilla Edet, Mölndal, Partille, Stenungsund, Tjörn och Öckerö; *Sjuhärad*: Bollebygd, Borås, Herrljunga, Mark, Svenljunga, Tranemo, Ulricehamn och Vårgårda; *Skaraborg*: Essunga, Falköping, Grästorp, Gullspång, Götene, Hjo, Karlsborg, Lidköping, Mariestad, Skara, Skövde, Tibro, Tidaholm, Töreboda och Vara; *Fyrbodal*: Bengtsfors, Dals-Ed, Färgelanda, Lysekil, Munkedal, Orust, Sotenäs, Strömstad, Tanum, Trollhättan, Uddevalla, Vänersborg, Mellerud och Åmål.



Kultur och fritid

Tabell 2 Fritidsaktiviteter med olika frekvens i Västra Götaland, 1998–2023 (procent)

| | 1998 | 2000 | 2002 | 2004 | 2006 | 2007 | 2008 | 2009 | 2010 | 2011 | 2012 | 2013 | 2014 | 2015 | 2016 | 2017 | 2018 | 2019 | 2020 | 2021 | 2022 | 2023 |
|--|------|------|------|------|------|------|------|------|------|------|------|------|------|------|------|------|------|------|------|------|------|------|
| <i>Minst en gång per månad</i> | | | | | | | | | | | | | | | | | | | | | | |
| Umgåtts med vänner | 88 | 91 | 90 | 90 | 91 | 91 | 92 | 91 | 91 | 90 | 90 | 91 | 90 | 88 | 89 | 89 | 91 | 89 | 86 | 77 | 84 | 86 |
| Tränat/ motionerat | - | - | - | - | - | - | 78 | 76 | - | - | 81 | 82 | 81 | 80 | 81 | 82 | 81 | 82 | 83 | 81 | 84 | 83 |
| Diskuterat politik | 48 | 47 | 54 | 47 | 57 | 51 | 49 | 52 | 56 | 53 | 52 | 58 | 63 | 61 | 56 | 60 | 72 | 60 | 63 | 59 | 70 | 56 |
| Läst någon bok | 47 | 54 | 58 | 56 | 57 | 59 | 59 | 60 | 57 | 58 | 57 | 58 | 61 | 59 | 57 | 58 | 58 | 56 | 56 | 52 | 52 | 55 |
| Besökt restaurang/bar/pub på kvällstid ¹ | 30 | 33 | 36 | 32 | 36 | 34 | 31 | 29 | 30 | 31 | 32 | 36 | 39 | 41 | 43 | - | 42 | 40 | 34 | 28 | 37 | 38 |
| Sysslat med handarbete/hantverk | - | - | - | - | - | - | - | - | - | - | - | - | - | - | - | - | 29 | 27 | 31 | 27 | 24 | 27 |
| Besökt idrottsevenemang | - | - | - | - | - | - | - | - | - | - | - | - | - | - | - | - | 24 | 23 | 18 | 16 | 22 | 19 |
| Sjungit i kör/spelat musikinstrument/producerat musik ² | 27 | 25 | 26 | 26 | 24 | 26 | 12 | 13 | 13 | 12 | 10 | 12 | 13 | 13 | 11 | 15 | 13 | 12 | 12 | 12 | 12 | 13 |
| Besökt gudstjänst eller religiöst möte | - | 12 | 11 | 11 | 11 | 10 | - | 11 | 9 | 11 | 10 | 9 | 11 | 10 | 9 | 11 | 10 | 9 | 7 | 7 | 8 | 10 |
| Förberett hantering av olyckor, kriser | - | - | - | - | - | - | - | - | - | - | - | - | - | - | - | - | 4 | - | 5 | 5 | 7 | 5 |
| Gått på pop-/rockkonsert | - | 2 | 2 | 2 | 3 | 3 | 2 | 2 | 1 | 2 | 1 | 2 | 3 | 2 | 3 | 3 | 3 | 3 | 1 | 1 | 3 | 4 |
| Gått på teater | 3 | 3 | 3 | 2 | 3 | - | 3 | 2 | 3 | 2 | 2 | 3 | 3 | 3 | 3 | 3 | 3 | 3 | 1 | 2 | 2 | 3 |
| Gått på opera/musikal/dans ³ | - | - | 2 | 2 | 2 | - | 1 | 1 | 1 | 1 | 1 | 2 | 1 | 2 | 2 | 3 | 2 | 2 | 1 | 1 | 2 | 3 |
| Gått på konsert med klassisk musik ⁴ | - | - | 3 | 3 | 2 | - | 2 | 1 | 1 | 2 | 1 | 1 | 2 | 2 | 2 | 2 | 2 | 2 | 1 | 1 | 2 | 2 |
| Varit ute i naturen/friluftsliv | - | - | - | - | 80 | - | 81 | 84 | 78 | 80 | 85 | 88 | 86 | 86 | 84 | 85 | 85 | 85 | 88 | 88 | 86 | - |
| Arbetat ideellt/volontärbetät | - | - | - | - | - | - | - | - | - | - | - | - | - | - | - | - | 14 | 12 | 13 | - | 12 | - |
| Lyssnat på podcast | - | - | - | - | - | - | - | - | - | - | - | - | - | - | - | - | 33 | 34 | - | - | 38 | - |
| Sysslat med trädgårdsarbete ⁵ | - | 58 | 59 | 57 | 58 | 58 | - | 60 | 59 | 61 | 58 | 59 | - | - | - | - | - | - | - | - | - | - |
| Umgåtts med grannar | 50 | 47 | 50 | 47 | 48 | 45 | 49 | 47 | 47 | 45 | 46 | 47 | - | - | - | - | - | - | - | - | - | - |
| Spelat på Tips, Lotto eller V75 | 41 | 38 | 37 | 31 | 32 | 33 | 35 | 39 | 37 | 38 | 39 | 36 | - | - | - | - | - | - | - | - | - | - |
| Mekat med eller vårdat bil/mc | 26 | 35 | 30 | 29 | 28 | 31 | 30 | 23 | 21 | 23 | 20 | 22 | - | - | - | - | - | - | - | - | - | - |
| Gått på bio | 11 | 13 | 14 | 12 | 11 | 9 | 13 | 10 | 12 | 10 | 11 | 13 | 12 | 11 | - | - | - | - | - | - | - | - |
| Tecknat, målat, skrivit poesi | 13 | - | - | - | - | 13 | 11 | 10 | 10 | 10 | 10 | 11 | - | - | - | - | - | - | - | - | - | - |
| Gått på museum | - | - | 4 | 5 | 4 | - | 4 | 6 | 7 | 7 | 7 | 7 | 5 | 5 | 6 | 6 | - | - | - | - | - | - |
| <i>Minst 4 gånger per år</i> | | | | | | | | | | | | | | | | | | | | | | |
| Gått på pop/rockkonsert | - | 5 | 6 | 6 | 8 | 8 | 7 | 8 | 5 | 5 | 6 | 7 | 8 | 7 | 10 | 11 | 10 | 10 | 4 | 2 | 11 | 12 |
| Gått på teater | 9 | 11 | 11 | 10 | 10 | - | 11 | 10 | 11 | 8 | 7 | 11 | 12 | 10 | 9 | 10 | 10 | 8 | 4 | 4 | 6 | 8 |
| Gått på opera/musikal/dans ³ | - | - | 6 | 5 | 6 | - | 6 | 5 | 4 | 5 | 4 | 6 | 4 | 4 | 5 | 7 | 7 | 6 | 3 | 2 | 4 | 6 |
| Gått på konsert med klassisk musik ² | - | - | 9 | 9 | 5 | - | 4 | 3 | 3 | 3 | 3 | 3 | 4 | 4 | 4 | 5 | 5 | 4 | 1 | 1 | 3 | 5 |
| Gått på museum | - | - | 14 | 14 | 13 | - | 12 | 16 | 17 | 18 | 18 | 19 | 16 | 14 | 15 | 15 | - | - | - | - | - | - |

Kommentar: Frågan lyder: 'Hur ofta har du under de senaste 12 månaderna gjort följande?'. ¹Frågeformuleringen var 'Gått på restaurang/bar/pub på kvällstid' innan 2021. ²Frågeformuleringen var 'Sjungit eller spelat musikinstrument' innan 2008. 2009–2020 var frågeformuleringen: 'Sjungit i kör eller spelat musikinstrument', 2023 var frågeformuleringen 'spelat musikinstrument/producerat musik'. ³ Frågeformuleringen var 'Gått på opera/musikal/balet' innan 2017. ⁴Frågeformuleringen var 'Gått på konsert' innan 2006. ⁵Frågeformuleringen var 'Trädgårdsarbete/balkongodling' från 2009. Av utrymmesskäl redovisas endast vartannat år mellan år 1998 och procentbasen utgörs av dem som besvarat respektive delfråga. Streck (-) = frågan ej ställd.

Källa: Den västsvenska SOM-undersökningen 1998–2023 exkl. Kungsbacka.



Tabell 3 Boende i Västra Götaland som har besökt olika anläggningar/utflyktsmål i regionen, 1999–2023 (procent)

| | 1999 | 2002 | 2004 | 2006 | 2007 | 2008 | 2009 | 2010 | 2011 | 2012 | 2013 | 2014 | 2015 | 2016 | 2017 | 2018 | 2019 | 2020 | 2021 | 2022 | 2023 |
|----------------------------------|------|------|------|-----------------|------|------|------|------|------|------|------|------|------|------|------|------|------|------|------|------|------|
| Liseberg | 60 | 61 | 63 | 58 | 58 | 58 | 56 | 58 | 55 | 51 | 52 | - | - | - | - | - | - | - | - | 44 | 43 |
| Universeum | - | 24 | 29 | 29 | 29 | 28 | 28 | 30 | 29 | 28 | - | - | - | - | - | - | - | 25 | - | - | 23 |
| Kinnekuille | - | - | - | - | - | - | - | - | - | - | - | - | - | - | - | - | - | - | - | - | 22 |
| GöteborgsOperan | 25 | 25 | 23 | 22 | 23 | 21 | 21 | 22 | 22 | 19 | 21 | 19 | 20 | 22 | 22 | 23 | 23 | 16 | 4 | 15 | 19 |
| Göteborgs konstmuseum | 17 | 16 | 14 | 16 | 16 | 12 | 13 | 16 | - | - | - | 16 | - | 20 | - | 15 | 15 | 14 | - | - | 16 |
| Varnhems klosterkyrka | - | - | - | - | - | - | - | - | - | - | - | - | - | - | - | - | - | - | - | - | 15 |
| Göteborgs Konserthus | 16 | 16 | 17 | 17 | 17 | 16 | 16 | 18 | 18 | 14 | 16 | 14 | 16 | 17 | 16 | 16 | 15 | 11 | 3 | 12 | 14 |
| Halle- och Hunneberg | - | - | - | - | - | - | - | - | - | - | - | - | - | - | - | - | - | - | - | - | 14 |
| Pustervik | - | - | - | - | - | - | - | - | - | - | - | - | - | - | - | - | - | - | - | - | 12 |
| Göteborgs Stadsteater | - | - | 16 | 14 | 13 | 14 | 12 | 13 | 14 | 13 | 14 | 14 | 15 | 16 | 15 | 15 | 14 | 9 | 4 | 11 | 11 |
| Nordiska Akvarellmuseet | - | 14 | 16 | 14 | 14 | 11 | 14 | 14 | 15 | - | 12 | - | 14 | - | 14 | 14 | 15 | 11 | - | - | 11 |
| Textilmuseet ¹ | - | - | - | - | - | - | - | - | - | - | - | - | - | - | - | - | 6 | - | - | - | 8 |
| Konserthuset i Vara | - | - | 4 | 9 ² | - | 8 | 7 | 7 | 10 | - | 9 | 8 | - | 11 | - | - | - | 8 | - | - | 8 |
| Vitlycke museum | 9 | 10 | - | - | 5 | 5 | 5 | 4 | - | - | - | - | 4 | - | 10 | 9 | 10 | - | - | - | 5 |
| Göteborgs botaniska trädgård | - | - | - | - | - | 32 | 32 | 35 | 36 | - | - | - | - | - | - | - | - | 40 | 33 | 43 | - |
| Svenska mässan | - | - | - | - | - | - | - | - | - | - | - | - | - | - | - | - | - | - | - | 24 | - |
| Läckö Slott | 18 | 19 | 20 | 20 | 17 | 20 | 17 | 18 | 20 | 17 | 18 | - | 19 | - | 20 | 22 | 21 | 16 | 14 | 17 | - |
| Göteborgs stadsmuseum | - | 12 | 11 | 19 ¹ | 11 | 12 | 12 | 14 | 15 | 14 | - | - | 14 | - | 18 | 17 | 17 | - | - | 17 | - |
| Världskulturmuseet i Göteborg | - | - | - | 14 | 14 | 13 | 13 | 14 | - | - | - | - | - | - | - | 15 | 14 | - | - | 12 | - |
| Bohusläns Museum | 15 | 13 | 13 | 13 | 12 | 11 | 11 | 12 | 11 | - | - | 12 | - | 15 | - | 12 | 12 | - | - | 10 | - |
| Skara Sommarland | 13 | - | 12 | 13 | 11 | - | 11 | 11 | 12 | 9 | 9 | - | - | - | - | - | - | - | - | 10 | - |
| Folkteatern Göteborg | - | - | - | - | - | - | - | 8 | 9 | - | - | - | - | - | - | - | - | - | - | 6 | - |
| Västergötlands museum | - | - | - | - | - | - | - | - | - | - | - | - | 5 | - | - | 5 | 5 | - | - | 5 | - |
| Gekås i Ullared | - | - | - | - | - | - | - | - | - | 40 | - | - | - | - | - | - | - | - | 26 | - | - |
| Håverudsakvedukten | - | - | - | - | - | 17 | - | - | 14 | 10 | - | - | - | - | - | - | - | 12 | 11 | - | - |
| Borås Djurpark | 17 | 18 | 19 | 19 | 18 | 15 | 16 | 16 | 18 | 16 | 14 | 13 | - | - | - | - | - | 17 | - | - | - |
| Nordens Ark | 16 | 15 | 14 | 15 | 14 | 14 | 14 | 14 | 15 | 13 | - | - | 12 | - | - | - | - | 14 | - | - | - |
| Kulturhuset i Skövde | - | - | - | - | - | - | - | - | - | - | - | - | - | - | - | - | - | 5 | - | - | - |
| Göteborgs Naturhistoriska museum | - | - | - | - | - | - | - | - | - | - | - | 17 | - | 25 | - | 24 | 21 | - | - | - | - |
| Sjöfartsmuseet Akvariet | - | - | - | - | - | - | - | - | - | - | - | - | 15 | - | 17 | 20 | - | - | - | - | - |
| Scandinavium | 32 | - | - | 35 | 36 | 37 | 34 | 34 | - | - | - | - | 28 | - | - | - | - | - | - | - | - |
| Gamla Ullevi | 18 | 18 | 21 | 17 | - | - | 18 | 21 | - | 17 | 19 | 16 | - | - | - | - | - | - | - | - | - |
| Lorensbergsteatern | - | - | - | - | - | - | - | - | - | 16 | - | - | - | - | - | - | - | - | - | - | - |
| Havets Hus i Lysekil | 18 | 16 | 15 | 14 | 14 | 13 | 13 | 14 | 14 | 12 | 11 | 13 | - | - | - | - | - | - | - | - | - |
| Röhsska museet | - | - | - | - | - | - | - | - | - | - | - | 12 | - | 15 | - | - | - | - | - | - | - |
| Rondo | - | - | - | - | - | - | - | - | - | 11 | - | 11 | - | - | - | - | - | - | - | - | - |
| Borås Arena | - | - | - | - | - | - | - | - | - | 8 | - | - | - | - | - | - | - | - | - | - | - |
| Åbytravet | - | - | - | - | - | - | - | - | - | 7 | - | - | - | - | - | - | - | - | - | - | - |
| Innovatum | - | - | - | - | - | - | - | - | - | - | - | - | 7 | - | 9 | - | - | - | - | - | - |
| Borås Konstmuseum | - | - | - | - | - | - | - | 6 | 6 | - | - | - | - | - | - | - | - | - | - | - | - |
| Dalslands konstmuseum | - | - | - | - | - | - | - | - | - | - | - | - | - | 3 | - | - | - | - | - | - | - |

Kommentar: Frågan lyder: 'Har du under de senaste 12 månaderna besökt följande?'. Tabellen visar andelen som besökt respektive anläggning/utflyktsmål minst någon gång under de senaste 12 månaderna. Frågan ställdes inte år 2000 och 2001. Från och med 2012 inkluderades svarsalternativet "känner ej till" vilket påverkar hur frågan besvarats. ¹Frågan endast ställd i Göteborgsregionen, gäller t.o.m. 2009. ²Frågan endast ställd utanför Göteborgsregionen. Av utrymmesskal redovisas endast vartannat år mellan år 2002 och 2006. Resultat för åren som inte är redovisade i tabellen finns i tidigare års rapporter. Procentbasen utgörs av dem som besvarat respektive delfråga. Streck (-) = frågan ej ställd. ¹Från och med 2023 "Textilmuseet i Borås".

Källa: Den västsvenska SOM-undersökningen 1999–2023 exkl. Kungsbacka.



Tabell 4 Boende i Västra Götaland som ej har besökt olika anläggningar/utflyktsmål men gärna skulle vilja, 2006–2023 (procent)

| | 2006 | 2007 | 2008 | 2009 | 2010 | 2011 | 2012 | 2013 | 2014 | 2015 | 2016 | 2017 | 2018 | 2019 | 2020 | 2021 | 2022 | 2023 |
|----------------------------------|------|------|------|------|------|------|------|------|------|------|------|------|------|------|------|------|------|------|
| Konserthuset i Göteborg | 21 | 18 | 17 | 16 | 15 | 16 | 13 | 15 | 13 | 16 | 26 | 26 | 28 | 23 | 29 | 29 | 28 | 29 |
| GöteborgsOperan | 23 | 18 | 17 | 16 | 16 | 16 | 14 | 15 | 13 | 16 | 24 | 23 | 26 | 21 | 27 | 29 | 26 | 26 |
| Göteborgs Stadsteater | 21 | 17 | 17 | 15 | 15 | 17 | 11 | 14 | 13 | 16 | 24 | 24 | 26 | 22 | 27 | 27 | 24 | 26 |
| Göteborgs konstmuseum | 19 | 14 | 15 | 14 | 13 | - | - | - | 11 | - | 18 | - | 23 | 18 | 21 | - | - | 23 |
| Nordiska Akvarellmuseet | 27 | 19 | 14 | 14 | 12 | 13 | - | 13 | - | 14 | - | 19 | 23 | 18 | 22 | - | - | 21 |
| Universeum | 25 | 19 | 20 | 17 | 16 | 18 | 13 | - | - | - | - | - | - | - | 21 | - | - | 21 |
| Konserthuset i Vara | 15 | - | 12 | 9 | 8 | 10 | - | 10 | 10 | - | 14 | - | - | - | 14 | - | - | 19 |
| Textilmuseet | - | - | - | - | - | - | - | - | - | - | - | - | - | 17 | - | - | - | 17 |
| Pustervik | - | - | - | - | - | - | - | - | - | - | - | - | - | - | - | - | - | 17 |
| Varnhems klosterkyrka | 12 | - | - | - | - | - | - | - | - | - | - | - | - | - | - | - | - | 17 |
| Liseberg | 11 | 8 | 10 | 9 | 8 | 9 | 8 | 8 | - | - | - | - | - | - | - | - | 13 | 15 |
| Vitlycke museum | - | 8 | 8 | 7 | 7 | - | - | - | - | 12 | - | 20 | 22 | 18 | - | - | - | 15 |
| Halle- och Hunneberg | - | - | - | - | - | - | - | - | - | - | - | - | - | - | - | - | - | 15 |
| Göteborgs stadsmuseum | 10 | 14 | 16 | 13 | 13 | 14 | 10 | - | - | 13 | - | 19 | 22 | 18 | - | - | 23 | - |
| Världskulturmuseet i Göteborg | 24 | 17 | 17 | 16 | 15 | - | - | - | - | - | - | - | 24 | 20 | - | - | 20 | - |
| Läckö Slott | 21 | 14 | 15 | 16 | 15 | 16 | 12 | 14 | - | 17 | - | 21 | 21 | 18 | 23 | 20 | 19 | - |
| Bohusläns Museum | 18 | 13 | 15 | 13 | 12 | 17 | - | - | 10 | - | 12 | - | 20 | 17 | - | - | 19 | - |
| Västergötlands museum | - | - | - | - | - | - | - | - | - | 12 | - | - | 20 | 16 | - | - | 18 | - |
| Folkteatern i Göteborg | - | - | - | 14 | 13 | 15 | - | - | - | - | - | - | - | - | - | - | 18 | - |
| Göteborgs botaniska trädgård | - | - | 19 | 17 | 16 | 19 | - | - | - | - | - | - | - | - | 19 | 18 | 17 | - |
| Svenska mässan | - | - | - | - | - | - | - | - | - | - | - | - | - | - | - | - | 14 | - |
| Skara Sommarland | 15 | 10 | - | 11 | 9 | 11 | 9 | 10 | - | - | - | - | - | - | - | - | 12 | - |
| Håverudsakvedukten | - | - | 13 | - | - | 10 | 8 | - | - | - | - | - | - | - | 17 | 14 | - | - |
| Gekås i Ullared | - | - | - | - | - | - | 5 | - | - | - | - | - | - | - | - | 8 | - | - |
| Nordens Ark | 28 | 19 | 19 | 21 | 19 | 21 | 17 | - | - | 29 | - | - | - | - | 23 | - | - | - |
| Borås Djurpark | 21 | 17 | 21 | 19 | 19 | 19 | 16 | 18 | 18 | - | - | - | - | - | 18 | - | - | - |
| Kulturhuset i Skövde | - | - | - | - | - | - | - | - | - | - | - | - | - | - | 12 | - | - | - |
| Göteborgs Naturhistoriska museum | - | - | - | - | - | - | - | - | 14 | - | 19 | - | 24 | 21 | - | - | - | - |
| Sjöfartsmuseet Akvariet | - | - | - | - | - | - | - | - | - | 17 | - | 20 | 23 | - | - | - | - | - |
| Havets Hus i Lysekil | 27 | 18 | 20 | 18 | 17 | 20 | 14 | 18 | 15 | - | - | - | - | - | - | - | - | - |
| Scandinavium | 14 | 8 | 9 | 10 | 9 | - | - | - | - | 12 | - | - | - | - | - | - | - | - |
| Röhsska museet | - | - | - | - | - | - | - | - | 11 | - | 17 | - | - | - | - | - | - | - |
| Lorensbergsteatern | - | - | - | - | - | - | 11 | - | - | - | - | - | - | - | - | - | - | - |
| Borås Konstmuseum | - | - | - | - | 10 | 11 | - | - | - | - | - | - | - | - | - | - | - | - |
| Innovatum | - | - | - | - | - | - | - | - | - | 10 | - | 17 | - | - | - | - | - | - |
| Gamla Ullevi | 13 | - | - | 14 | 10 | - | 8 | 9 | 9 | - | - | - | - | - | - | - | - | - |
| Rondo | - | - | - | - | - | - | 7 | - | 9 | - | - | - | - | - | - | - | - | - |
| Borås Arena | - | - | - | - | - | - | 7 | - | - | - | - | - | - | - | - | - | - | - |
| Åbytravet | - | - | - | - | - | - | 6 | - | - | - | - | - | - | - | - | - | - | - |
| Dalslands konstmuseum | - | - | - | - | - | - | - | - | - | - | 12 | - | - | - | - | - | - | - |

Kommentar: För frågans lydelse, se tabell 3. År 2007 samt från och med år 2012 inkluderades även svarsalternativet 'känner ej till' vilket påverkat hur frågan besvarats. Procentbasen utgörs av dem som besvarat respektive delfråga. Streck (-) = frågan ej ställd.

Källa: Den västsvenska SOM-undersökningen 2006–2023 exkl. Kungsbacka.



Nöjd med livet

Tabell 5 Allmän livstillfredsställelse, Västra Götaland, 1998–2023 (procent)

| | Mycket nöjd | Ganska nöjd | Inte nöjd | Ingen åsikt | Summa procent |
|------|-------------|-------------|-----------|-------------|---------------|
| 2023 | 32 | 54 | 9 | 5 | 100 |
| 2022 | 34 | 51 | 9 | 6 | 100 |
| 2021 | 33 | 50 | 9 | 8 | 100 |
| 2020 | 37 | 52 | 8 | 3 | 100 |
| 2019 | 38 | 51 | 8 | 3 | 100 |
| 2018 | 33 | 57 | 7 | 3 | 100 |
| 2017 | 37 | 52 | 7 | 4 | 100 |
| 2016 | 38 | 53 | 7 | 2 | 100 |
| 2015 | 35 | 55 | 6 | 4 | 100 |
| 2014 | 37 | 52 | 7 | 4 | 100 |
| 2013 | 39 | 52 | 7 | 2 | 100 |
| 2012 | 35 | 52 | 7 | 6 | 100 |
| 2011 | 36 | 53 | 8 | 3 | 100 |
| 2010 | 37 | 52 | 7 | 4 | 100 |
| 2009 | 33 | 54 | 8 | 5 | 100 |
| 2008 | 37 | 53 | 7 | 3 | 100 |
| 2007 | 31 | 58 | 8 | 3 | 100 |
| 2006 | 35 | 55 | 7 | 3 | 100 |
| 2005 | 36 | 53 | 7 | 4 | 100 |
| 2004 | 34 | 54 | 8 | 4 | 100 |
| 2003 | 31 | 58 | 8 | 3 | 100 |
| 2002 | 34 | 56 | 7 | 3 | 100 |
| 2001 | 32 | 57 | 8 | 3 | 100 |
| 2000 | 30 | 57 | 9 | 4 | 100 |
| 1999 | 28 | 60 | 10 | 2 | 100 |
| 1998 | 27 | 60 | 11 | 2 | 100 |

Kommentar: Frågan lyder: 'Hur nöjd är du på det hela taget med det liv du lever?'. Kolumnen 'inte nöjd' avser svarsalternativen 'inte särskilt nöjd' och 'inte alls nöjd'. Kolumnen 'ingen åsikt' avser de som inte besvarat frågan. Procentbasen utgörs av samtliga som deltagit i undersökningen. 2023 uppgick antal svarande till 2 501.

Källa: Den västsvenska SOM-undersökningen 1998–2023 exkl. Kungsbacka.



Tabell 6 Allmän livstillfredsställelse, SOM-undersökningarna 2023 (procent)

| | Mycket nöjd | Ganska nöjd | Inte nöjd | Ingen åsikt | Summa procent | Antal svarande |
|-----------------------------|----------------|----------------|--------------|----------------|------------------|----------------|
| Sverige | 36 | 52 | 8 | 4 | 100 | 12 143 |
| Stockholms län | 36 | 53 | 7 | 4 | 100 | 2 713 |
| Skåne län | 35 | 54 | 7 | 4 | 100 | 1 587 |
| Västra Götalands län | 32 | 54 | 9 | 5 | 100 | 2 653 |
| - Fyrbodal | 31 | 55 | 8 | 6 | 100 | 357 |
| - Skaraborg | 31 | 57 | 9 | 3 | 100 | 424 |
| - Sjuhärad | 35 | 53 | 7 | 5 | 100 | 299 |
| - Göteborgsregionen | 32 | 54 | 9 | 5 | 100 | 1 573 |
| Göteborgs Stad | 31 | 53 | 10 | 6 | 100 | 834 |
| - Resursstarka områden | 40 | 50 | 7 | 3 | 100 | 251 |
| - Medelresursstarka områden | 33 | 51 | 10 | 6 | 100 | 236 |
| - Medelresurssvaga områden | 24 | 58 | 10 | 8 | 100 | 210 |
| - Resurssvaga områden | 21 | 53 | 16 | 10 | 100 | 134 |

Kommentar: Frågan lyder: 'Hur nöjd är du på det hela taget med det liv du lever?'. Kolumnen 'inte nöjd' avser svarsalternativen 'inte särskilt nöjd' och 'inte alls nöjd'. Kolumnen 'ingen åsikt' avser de som inte besvarat frågan. Procentbasen utgörs av samtliga som deltagit i undersökningen. Resursindelningen bygger på ett index av medelinkomst och andel familjer som erhåller ekonomiskt stöd på primärområdesnivå. Varje resursområde består av ungefär lika många invånare.

Källa: Uppgifterna om Sverige, Stockholms och Skåne län kommer från den nationella SOM-undersökningen 2023. Övriga uppgifter kommer från den västsvenska SOM-undersökningen 2023 exkl. Kungsbacka. Siffrorna för Göteborgsregionen inkluderar Kungsbacka kommun.



Tabell 7 Allmän livstillfredsställelse bland svenskarna, 1996–2023 (procent)

| Undersökning | Mycket nöjd | Ganska nöjd | Inte nöjd | Ingen åsikt | Summa procent |
|--|-------------|-------------|-----------|-------------|---------------|
| Eurobarometern | | | | | |
| 2023 | 44 | 52 | 4 | 0 | 100 |
| 2022 | 38 | 56 | 5 | 1 | 100 |
| 2021 | 40 | 54 | 6 | 0 | 100 |
| 2020 | 43 | 54 | 3 | 0 | 100 |
| 2019 | 48 | 49 | 3 | 0 | 100 |
| 2018 | 48 | 48 | 4 | 0 | 100 |
| 2017 | 49 | 45 | 6 | 0 | 100 |
| 2016 | 51 | 45 | 4 | 0 | 100 |
| 2015 | 50 | 46 | 4 | 0 | 100 |
| 2014 | 44 | 52 | 4 | 0 | 100 |
| 2013 | 48 | 48 | 3 | 1 | 100 |
| 2012 | 53 | 45 | 2 | 0 | 100 |
| 2011 | 51 | 46 | 3 | 0 | 100 |
| 2010 | 49 | 47 | 4 | 0 | 100 |
| 2009 | 50 | 45 | 5 | 0 | 100 |
| 2008 | 50 | 45 | 5 | 0 | 100 |
| 2007 | 48 | 45 | 6 | 1 | 100 |
| 2006 | 46 | 48 | 5 | 1 | 100 |
| 2005 | 47 | 49 | 3 | 1 | 100 |
| 2004 | 44 | 52 | 4 | 0 | 100 |
| 2003 | 36 | 57 | 6 | 1 | 100 |
| 2002 | 39 | 55 | 6 | 0 | 100 |
| 2001 | 42 | 54 | 4 | 0 | 100 |
| 2000 | 37 | 57 | 6 | 0 | 100 |
| 1998 | 36 | 57 | 6 | 1 | 100 |
| 1996 | 35 | 58 | 5 | 2 | 100 |
| Den nationella SOM-undersökningen | | | | | |
| 2023 | 36 | 52 | 8 | 4 | 100 |
| 2022 | 37 | 51 | 7 | 5 | 100 |
| 2021 | 37 | 51 | 7 | 5 | 100 |
| 2020 | 37 | 52 | 8 | 3 | 100 |
| 2019 | 37 | 53 | 8 | 2 | 100 |
| 2018 | 38 | 52 | 8 | 2 | 100 |
| 2017 | 38 | 53 | 7 | 2 | 100 |
| 2016 | 38 | 54 | 7 | 1 | 100 |
| 2015 | 36 | 54 | 8 | 2 | 100 |
| 2014 | 36 | 55 | 7 | 2 | 100 |
| 2013 | 35 | 55 | 7 | 3 | 100 |
| 2012 | 34 | 56 | 7 | 3 | 100 |
| 2011 | 36 | 54 | 7 | 3 | 100 |
| 2010 | 35 | 56 | 7 | 2 | 100 |
| 2009 | 35 | 55 | 8 | 2 | 100 |
| 2008 | 33 | 56 | 8 | 3 | 100 |
| 2007 | 34 | 56 | 8 | 2 | 100 |
| 2006 | 34 | 55 | 7 | 4 | 100 |
| 2005 | 32 | 59 | 8 | 1 | 100 |
| 2004 | 31 | 57 | 8 | 4 | 100 |
| 2003 | 32 | 56 | 9 | 3 | 100 |
| 2002 | 28 | 59 | 9 | 4 | 100 |
| 2001 | 30 | 57 | 8 | 4 | 100 |
| 2000 | 30 | 59 | 8 | 3 | 100 |
| 1998 | 28 | 62 | 9 | 1 | 100 |
| 1996 | 29 | 61 | 7 | 3 | 100 |

Kommentar: Eurobarometern omfattar personer i åldrarna 15 år och äldre, medan åldersintervallet i SOM-undersökningen har varierat enligt följande 1996–1997: 15–80 åringar, 1998: 16–80 åringar, 1999: 15–80 åringar, 2000–2008: 15–85 år, sedan 2009: 16–85 år. Kolumnen 'inte nöjd' avser svarsalternativen 'inte särskilt nöjd' och 'inte alls nöjd'. Kolumnen 'ingen åsikt' avser de som inte besvarat frågan. Fältarbetet för Eurobarometern genomförs i form av personintervjuer och datan som använts är den senast insamlade för året och den nationella SOM-undersökningens enkäter insamlas under perioden september till december. Av utrymmesskäl redovisas endast vartannat år mellan år 1996 och 2000. Resultat för åren som inte är redovisade i tabellen finns i tidigare års rapporter.

Källa: Eurobarometern 1996–2023 samt Den nationella SOM-undersökningen 1996–2023.



Tabell 8 Mycket nöjd med livet, EU-länderna, 1996–2023 (procent)

| Land | 1996 | 1998 | 2000 | 2002 | 2003 | 2004 | 2005 | 2006 | 2007 | 2008 | 2009 | 2010 | 2011 | 2012 | 2013 | 2014 | 2015 | 2016 | 2017 | 2018 | 2019 | 2020 | 2021 | 2022 | 2023 |
|----------------|-----------|-----------|-----------|-----------|-----------|-----------|-----------|-----------|-----------|-----------|-----------|-----------|-----------|-----------|-----------|-----------|-----------|-----------|-----------|-----------|-----------|-----------|-----------|-----------|-----------|
| Danmark | 65 | 67 | 58 | 63 | 61 | 64 | 64 | 65 | 65 | 65 | 65 | 69 | 70 | 70 | 70 | 69 | 70 | 73 | 73 | 71 | 74 | 73 | 61 | 61 | 69 |
| Nederländerna | 47 | 46 | 33 | 43 | 40 | 44 | 47 | 43 | 49 | 50 | 49 | 47 | 53 | 56 | 47 | 53 | 54 | 52 | 54 | 57 | 58 | 51 | 48 | 45 | 51 |
| Irland | 33 | 33 | 36 | 30 | 28 | 39 | 39 | 38 | 35 | 36 | 38 | 37 | 29 | 34 | 24 | 39 | 44 | 47 | 46 | 38 | 43 | 33 | 28 | 45 | 45 |
| Sverige | 35 | 36 | 37 | 39 | 36 | 44 | 47 | 46 | 48 | 50 | 51 | 59 | 51 | 53 | 48 | 44 | 50 | 51 | 46 | 48 | 48 | 43 | 40 | 38 | 44 |
| Finland | 26 | 25 | 23 | 26 | 25 | 37 | 33 | 31 | 33 | 35 | 33 | 36 | 35 | 34 | 34 | 34 | 35 | 39 | 43 | 43 | 42 | 27 | 22 | 30 | 37 |
| Slovenien | - | - | - | - | - | 27 | 25 | 23 | 24 | 23 | 19 | 20 | 20 | 20 | 21 | 23 | 28 | 30 | 32 | 30 | 30 | 32 | 31 | 22 | 33 |
| Luxemburg | 36 | 40 | 32 | 39 | 38 | 51 | 48 | 49 | 47 | 47 | 48 | 41 | 37 | 42 | 35 | 39 | 35 | 42 | 40 | 34 | 38 | 30 | 39 | 32 | 31 |
| Österrike | 30 | 27 | 27 | 26 | 24 | 22 | 22 | 24 | 19 | 18 | 15 | 22 | 20 | 22 | 21 | 33 | 26 | 31 | 34 | 35 | 38 | 34 | 38 | 30 | 31 |
| Cypern | - | - | - | - | - | 46 | 35 | 33 | 32 | 27 | 30 | 18 | 29 | 30 | 21 | 24 | 28 | 34 | 31 | 29 | 34 | 32 | 27 | 24 | 31 |
| Spanien | 14 | 15 | 18 | 17 | 19 | 30 | 23 | 21 | 20 | 18 | 16 | 17 | 10 | 13 | 16 | 18 | 20 | 20 | 23 | 20 | 26 | 27 | 23 | 23 | 25 |
| Malta | - | - | - | - | - | 35 | 27 | 22 | 27 | 31 | 28 | 24 | 23 | 23 | 32 | 34 | 31 | 33 | 30 | 33 | 24 | 28 | 24 | 48 | 24 |
| Tjeckien | - | - | - | - | - | 8 | 13 | 12 | 13 | 11 | 9 | 11 | 10 | 9 | 12 | 19 | 14 | 17 | 17 | 17 | 19 | 27 | 25 | 19 | 23 |
| Tyskland | 17 | 13 | 9 | - | - | 21 | 19 | 15 | - | - | 18 | - | 27 | - | 29 | 30 | 33 | 31 | 37 | 31 | 34 | 34 | 33 | 28 | 22 |
| EU | 23 | 19 | 22 | 25 | 24 | 23 | 21 | 21 | 22 | 21 | 19 | 22 | 19 | 21 | 20 | 23 | 24 | 25 | 26 | 24 | 26 | 24 | 23 | 21 | 20 |
| Litauen | - | - | - | - | - | 11 | 10 | 9 | 10 | 12 | 8 | 10 | 11 | 10 | 14 | 15 | 14 | 13 | 15 | 18 | 20 | 23 | 16 | 14 | 20 |
| Frankrike | 12 | 13 | 14 | 14 | 13 | 18 | 16 | 20 | 17 | 17 | 13 | 20 | 15 | 17 | 15 | 23 | 20 | 23 | 21 | 19 | 20 | 23 | 24 | 20 | 19 |
| Slovakien | - | - | - | - | - | 7 | 9 | 8 | 10 | 8 | 9 | 15 | 11 | 9 | 11 | 13 | 12 | 15 | 19 | 17 | 16 | 14 | 21 | 18 | 19 |
| Kroatien | - | - | - | - | - | 15 | 15 | 15 | 16 | 16 | 15 | 19 | 17 | 16 | 14 | 17 | 19 | 16 | 19 | 14 | 16 | 20 | 22 | 15 | 19 |
| Belgien | 25 | 18 | 19 | 16 | 23 | 33 | 29 | 31 | 32 | 29 | 28 | 28 | 26 | 28 | 32 | 26 | 32 | 28 | 27 | 23 | 22 | 27 | 25 | 20 | 18 |
| Polen | - | - | - | - | - | 15 | 12 | 12 | 13 | 12 | 9 | 14 | 10 | 10 | 11 | 15 | 15 | 12 | 18 | 16 | 19 | 21 | 18 | 19 | 17 |
| Lettland | - | - | - | - | - | 5 | 7 | 7 | 8 | 8 | 5 | 9 | 11 | 9 | 13 | 12 | 16 | 13 | 16 | 12 | 15 | 19 | 13 | 14 | 13 |
| Estland | - | - | - | - | - | 8 | 8 | 7 | 10 | 10 | 8 | 8 | 7 | 7 | 9 | 12 | 13 | 14 | 12 | 14 | 17 | 10 | 12 | 15 | 12 |
| Ungern | - | - | - | - | - | 7 | 9 | 6 | 8 | 6 | 5 | 5 | 6 | 4 | 5 | 9 | 9 | 8 | 11 | 9 | 12 | 18 | 12 | 13 | 11 |
| Rumänien | - | - | - | - | - | - | - | 4 | 4 | 6 | 6 | 3 | 5 | 3 | 6 | 6 | 7 | 9 | 10 | 6 | 8 | 10 | 9 | 9 | 10 |
| Grekland | 9 | 7 | 10 | 11 | 13 | 14 | 14 | 11 | 10 | 10 | 5 | 4 | 3 | 4 | 3 | 5 | 6 | 4 | 6 | 5 | 5 | 9 | 11 | 10 | 9 |
| Bulgarien | - | - | - | - | - | - | - | 2 | 2 | 5 | 3 | 3 | 2 | 2 | 2 | 3 | 3 | 5 | 6 | 5 | 7 | 6 | 7 | 6 | 8 |
| Italien | 12 | 13 | 9 | 16 | 12 | 16 | 14 | 15 | 11 | 6 | 5 | 7 | 4 | 5 | 6 | 8 | 7 | 7 | 5 | 7 | 7 | 9 | 7 | 7 | 6 |
| Portugal | 4 | 5 | 5 | 5 | 4 | 3 | 5 | 6 | 6 | 4 | 4 | 2 | 2 | 2 | 2 | 3 | 3 | 7 | 6 | 3 | 3 | 3 | 3 | 7 | 3 |
| Storbritannien | 30 | 30 | 27 | 30 | 31 | 33 | 34 | 34 | 34 | 34 | 33 | 40 | 38 | 34 | 39 | 41 | 44 | 47 | 42 | 42 | 43 | - | - | - | - |
| Västtyskland | 19 | 15 | - | 19 | 16 | 23 | 21 | 17 | 25 | 21 | - | 25 | - | 29 | - | - | - | - | - | - | - | - | - | - | - |
| Östtyskland | 10 | 6 | - | 10 | 7 | 11 | 11 | 9 | 11 | 11 | - | 11 | - | 17 | - | - | - | - | - | - | - | - | - | - | - |

Kommentar: Underlaget för Eurobarometern 1996–2023 är intervjuer av ca 1 000 personer i respektive land undantaget Luxemburg, Cypern och Malta där ca 500 intervjuades i respektive land och Tyskland där ca 1 500 personer intervjuades.

Källa: Eurobarometern 1996–2023.



Tabell 9 Andel mycket/ganska nöjd med livet i Västsverige, efter bakgrundsfaktorer 1999–2023 (procent, medelvärde, eta)

| | 1999 | 2000 | 2001 | 2002 | 2003 | 2004 | 2005 | 2006 | 2007 | 2008 | 2009 | 2010 | 2011 | 2012 | 2013 | 2014 | 2015 | 2016 | 2017 | 2018 | 2019 | 2020 | 2021 | 2022 | 2023 |
|-----------------------------|-------|-------|-------|-------|-------|-------|-------|-------|-------|-------|-------|-------|-------|-------|-------|-------|-------|-------|-------|-------|-------|-------|-------|-------|-------|
| Samtliga | 90 | 91 | 92 | 93 | 92 | 92 | 93 | 92 | 92 | 93 | 92 | 93 | 92 | 93 | 93 | 93 | 93 | 93 | 93 | 93 | 93 | 92 | 90 | 91 | 91 |
| Medelvärde | 3,2 | 3,2 | 3,2 | 3,3 | 3,2 | 3,3 | 3,3 | 3,3 | 3,2 | 3,3 | 3,2 | 3,3 | 3,3 | 3,3 | 3,3 | 3,3 | 3,3 | 3,3 | 3,3 | 3,3 | 3,3 | 3,3 | 3,2 | 3,3 | 3,2 |
| Standardavvikelse | 0,6 | 0,6 | 0,6 | 0,6 | 0,6 | 0,6 | 0,6 | 0,6 | 0,6 | 0,6 | 0,6 | 0,6 | 0,6 | 0,6 | 0,6 | 0,6 | 0,6 | 0,6 | 0,6 | 0,6 | 0,7 | 0,6 | 0,7 | 0,7 | 0,7 |
| Antal svar | 3 671 | 3 533 | 3 684 | 3 669 | 3 545 | 3 488 | 3 281 | 3 233 | 3 320 | 3 149 | 3 227 | 3 142 | 3 063 | 2 979 | 2 905 | 2 792 | 2 731 | 3 739 | 2 951 | 2 833 | 2 805 | 2 911 | 2 508 | 2 604 | 2 524 |
| 16–29 år | 88 | 90 | 88 | 92 | 89 | 90 | 90 | 91 | 90 | 93 | 89 | 90 | 89 | 91 | 90 | 89 | 87 | 89 | 89 | 90 | 89 | 88 | 84 | 83 | 84 |
| 30–49 år | 89 | 89 | 90 | 91 | 91 | 91 | 91 | 90 | 91 | 93 | 92 | 93 | 92 | 93 | 93 | 93 | 94 | 93 | 92 | 91 | 90 | 92 | 89 | 90 | 89 |
| 50–64 år | 92 | 93 | 93 | 93 | 93 | 93 | 93 | 94 | 92 | 93 | 92 | 93 | 91 | 93 | 93 | 93 | 95 | 93 | 93 | 93 | 94 | 94 | 93 | 90 | 91 |
| 65–90 år ¹ | 96 | 93 | 96 | 95 | 96 | 94 | 95 | 95 | 93 | 94 | 94 | 95 | 96 | 94 | 95 | 96 | 95 | 94 | 96 | 95 | 94 | 92 | 92 | 94 | 95 |
| eta | .11 | .08 | .12 | .09 | .07 | .06 | .09 | .07 | .06 | .03 | .05 | .07 | .09 | .02 | .09 | .09 | .10 | .05 | .12 | .07 | .07 | .08 | .09 | .11 | .11 |
| Kvinna | 91 | 92 | 93 | 93 | 93 | 92 | 93 | 93 | 92 | 93 | 92 | 93 | 93 | 94 | 93 | 94 | 94 | 93 | 94 | 93 | 92 | 92 | 92 | 91 | 91 |
| Man | 90 | 91 | 91 | 92 | 91 | 92 | 92 | 92 | 91 | 93 | 92 | 93 | 92 | 92 | 93 | 92 | 93 | 92 | 92 | 92 | 92 | 92 | 89 | 91 | 90 |
| eta | .00 | .00 | .04 | .02 | .03 | .03 | .00 | .02 | .02 | .01 | .04 | .01 | .03 | .02 | .02 | .05 | .05 | .03 | .02 | .02 | .02 | .02 | .05 | .01 | .03 |
| Låg utbildning ² | 93 | 93 | 93 | 92 | 92 | 93 | 93 | 93 | 92 | 92 | 91 | 92 | 91 | 92 | 93 | 94 | 91 | 91 | 96 | 92 | 89 | 89 | 89 | 89 | 87 |
| Medel utbildning | 89 | 91 | 91 | 93 | 92 | 91 | 92 | 92 | 91 | 93 | 92 | 92 | 91 | 91 | 91 | 92 | 92 | 92 | 92 | 91 | 92 | 92 | 89 | 90 | 89 |
| Hög utbildning | 90 | 90 | 91 | 93 | 93 | 93 | 92 | 93 | 93 | 95 | 93 | 93 | 94 | 94 | 95 | 94 | 96 | 94 | 93 | 94 | 93 | 94 | 93 | 92 | 94 |
| eta | .04 | .04 | .04 | .02 | .03 | .03 | .02 | .03 | .06 | .05 | .04 | .05 | .04 | .07 | .07 | .07 | .07 | .05 | .06 | .06 | .08 | .08 | .09 | .11 | .09 |
| Bor i ren landsbygd | 92 | 93 | 93 | 95 | 95 | 94 | 94 | 95 | 93 | 95 | 92 | 94 | 91 | 95 | 93 | 94 | 94 | 95 | 94 | 95 | 95 | 93 | 90 | 93 | 93 |
| Bor i mindre tätort | 93 | 94 | 91 | 94 | 93 | 93 | 93 | 92 | 93 | 95 | 94 | 91 | 90 | 94 | 94 | 95 | 93 | 93 | 94 | 92 | 92 | 93 | 93 | 91 | 91 |
| Bor i stad/större tätort | 91 | 92 | 94 | 93 | 92 | 92 | 92 | 93 | 92 | 94 | 92 | 93 | 93 | 92 | 94 | 94 | 94 | 94 | 93 | 93 | 91 | 93 | 92 | 91 | 91 |
| Bor i Sthlm/Gbg/Malmö | 87 | 88 | 89 | 91 | 91 | 91 | 92 | 91 | 90 | 91 | 91 | 93 | 91 | 91 | 92 | 91 | 93 | 91 | 92 | 92 | 93 | 90 | 88 | 89 | 89 |
| eta | .08 | .07 | .06 | .03 | .05 | .05 | .02 | .05 | .04 | .05 | .04 | .03 | .03 | .06 | .01 | .05 | .05 | .04 | .07 | .02 | .06 | .06 | .08 | .08 | .04 |
| Uppväxt i Sverige | 91 | 92 | 92 | 93 | 93 | 93 | 93 | 93 | 93 | 94 | 93 | 94 | 93 | 94 | 93 | 94 | 94 | 93 | 94 | 93 | 93 | 93 | 91 | 91 | 91 |
| Uppväxt utanför Sverige | 82 | 81 | 84 | 85 | 83 | 86 | 86 | 89 | 82 | 90 | 81 | 82 | 89 | 85 | 91 | 94 | 91 | 90 | 90 | 90 | 87 | 89 | 88 | 88 | 85 |
| eta | , | .12 | .09 | .09 | .10 | .09 | .09 | .07 | .09 | .06 | .12 | .12 | .07 | .11 | .07 | .02 | .08 | .10 | .08 | .08 | .08 | .08 | .03 | .04 | .07 |

Kommentar: Frågan lyder: 'Hur nöjd är du på det hela taget med det liv du lever?'. Svarsalternativen är 'mycket nöjd' (1), 'ganska nöjd' (2), 'inte särskilt nöjd' (3) samt 'inte alls nöjd' (4). Skalans riktning är omvänd i tabellerna för att underlätta tolkningen av resultaten. Det innebär att ett högre medelvärde indikerar att man i högre utsträckning är nöjd med livet. Procentskattningarna redovisar andelen mycket/ganska nöjd. Procentbasen utgörs av de som besvarat respektive delfråga. Medelvärde och eta baseras på hela skalan. Eta är ett sambandsmått som varierar mellan 0 och 1. Ju längre avstånd från 0 desto starkare är sambandet mellan den beroende och oberoende variabeln. ¹T o m 2021 års undersökning var åldersintervallet upp till 85 år. ²Låg = max grundskola eller motsvarande, Medel = gymnasium, folkhögskola, eftergymnasial utbildning, men ej examen från eller studier på högskola/universitet, Hög = studier på eller examen från högskola/universitet.

Källa: De västsvenska SOM-undersökningarna 1999–2023.



Tabell 10 Andel mycket/ganska nöjd med livet i Västsverige, efter bakgrundsfaktorer 1999–2023 (procent, medelvärde, eta)

| | 1999 | 2000 | 2001 | 2002 | 2003 | 2004 | 2005 | 2006 | 2007 | 2008 | 2009 | 2010 | 2011 | 2012 | 2013 | 2014 | 2015 | 2016 | 2017 | 2018 | 2019 | 2020 | 2021 | 2022 | 2023 |
|--------------------------|-------|-------|-------|-------|-------|-------|-------|-------|-------|-------|-------|-------|-------|-------|-------|-------|-------|-------|-------|-------|-------|-------|-------|-------|-------|
| Samtliga | 90 | 91 | 92 | 93 | 92 | 92 | 93 | 92 | 92 | 93 | 92 | 93 | 92 | 93 | 93 | 93 | 93 | 93 | 93 | 93 | 93 | 92 | 90 | 91 | 91 |
| Medelvärde | 3,2 | 3,2 | 3,2 | 3,3 | 3,2 | 3,3 | 3,3 | 3,3 | 3,2 | 3,3 | 3,2 | 3,3 | 3,3 | 3,3 | 3,3 | 3,3 | 3,3 | 3,3 | 3,3 | 3,3 | 3,3 | 3,3 | 3,2 | 3,3 | 3,2 |
| Standardavvikelse | 0,6 | 0,6 | 0,6 | 0,6 | 0,6 | 0,6 | 0,6 | 0,6 | 0,6 | 0,6 | 0,6 | 0,6 | 0,6 | 0,6 | 0,6 | 0,6 | 0,6 | 0,6 | 0,6 | 0,6 | 0,7 | 0,6 | 0,7 | 0,7 | 0,7 |
| Antal svar | 3 671 | 3 533 | 3 684 | 3 669 | 3 545 | 3 488 | 3 281 | 3 233 | 3 320 | 3 149 | 3 227 | 3 142 | 3 063 | 2 979 | 2 905 | 2 792 | 2 731 | 3 739 | 2 951 | 2 833 | 2 805 | 2 911 | 2 508 | 2 604 | 2 524 |
| 0–3 hälsa ¹ | - | 63 | 63 | 69 | 72 | 63 | 59 | 60 | 56 | 60 | 58 | 64 | 61 | 60 | 62 | 64 | 57 | 50 | 60 | 58 | 52 | 61 | 51 | 55 | 59 |
| 4–7 hälsa | - | 88 | 87 | 91 | 89 | 90 | 89 | 88 | 88 | 90 | 90 | 89 | 89 | 90 | 90 | 90 | 91 | 90 | 91 | 91 | 88 | 87 | 87 | 86 | 87 |
| 8–10 hälsa | - | 97 | 97 | 98 | 97 | 97 | 97 | 98 | 98 | 98 | 97 | 98 | 97 | 98 | 97 | 98 | 99 | 98 | 98 | 97 | 98 | 98 | 98 | 97 | 98 |
| eta | - | .39 | .36 | .35 | .35 | .39 | .39 | .41 | .42 | .41 | .42 | .38 | .39 | .38 | .37 | .41 | .45 | .47 | .42 | .40 | .47 | .40 | .46 | .42 | .42 |
| 0–3 tillit ² | 78 | 77 | 76 | 80 | 80 | 82 | 77 | 79 | 78 | 81 | 79 | 81 | 84 | 85 | 81 | 80 | 84 | 77 | 78 | 77 | 80 | 80 | 74 | 76 | 73 |
| 4–7 tillit | 90 | 91 | 92 | 93 | 93 | 92 | 92 | 92 | 91 | 92 | 92 | 92 | 92 | 92 | 93 | 93 | 93 | 92 | 93 | 92 | 91 | 92 | 90 | 90 | 91 |
| 8–10 tillit | 95 | 96 | 96 | 97 | 96 | 95 | 95 | 96 | 96 | 98 | 97 | 97 | 96 | 96 | 96 | 97 | 96 | 97 | 98 | 96 | 97 | 97 | 97 | 96 | 96 |
| eta | .19 | .22 | .21 | .20 | .22 | .18 | .24 | .22 | .19 | .26 | .22 | .23 | .18 | .19 | .20 | .22 | .18 | .25 | .26 | .27 | .23 | .25 | .28 | .23 | .27 |
| Gift ³ | 95 | 94 | 96 | 95 | 95 | 95 | 95 | 94 | 95 | 95 | 94 | 94 | 95 | 94 | 96 | 95 | 96 | 95 | 96 | 95 | 95 | 96 | 95 | 94 | 95 |
| Ogift | 87 | 88 | 88 | 90 | 90 | 90 | 89 | 89 | 89 | 90 | 89 | 90 | 88 | 91 | 89 | 90 | 90 | 89 | 90 | 89 | 89 | 89 | 86 | 87 | 86 |
| eta | .12 | .11 | .16 | .13 | .11 | .11 | .15 | .10 | .15 | .12 | .13 | .14 | .14 | .11 | .19 | .16 | .14 | .16 | .18 | .17 | .13 | .18 | .18 | .17 | .16 |
| Bor ensam | 86 | 84 | 84 | 88 | 87 | 87 | 82 | 87 | 84 | 86 | 86 | 86 | 83 | 88 | 87 | 88 | 89 | 85 | 87 | 87 | 85 | 86 | 82 | 85 | 82 |
| Bor med vuxen/vuxna | 93 | 94 | 94 | 95 | 95 | 94 | 94 | 95 | 94 | 96 | 94 | 96 | 96 | 94 | 95 | 96 | 95 | 96 | 95 | 96 | 95 | 96 | 94 | 93 | 94 |
| Bor med barn | 89 | 92 | 93 | 93 | 94 | 94 | 93 | 92 | 93 | 94 | 93 | 93 | 93 | 94 | 94 | 93 | 95 | 95 | 93 | 94 | 93 | 94 | 92 | 92 | 91 |
| eta | .11 | .15 | .15 | .13 | .13 | .14 | .17 | .15 | .17 | .18 | .14 | .16 | .18 | .16 | .16 | .15 | .15 | .17 | .19 | .19 | .20 | .19 | .19 | .16 | .16 |
| Låg inkomst ⁵ | 85 | 85 | 86 | 88 | 87 | 85 | 83 | 88 | 86 | 88 | 86 | 86 | 85 | 87 | 87 | 88 | 87 | 86 | 89 | 87 | 85 | 86 | 85 | 85 | 82 |
| Medel inkomst | 92 | 92 | 91 | 94 | 93 | 93 | 92 | 92 | 94 | 95 | 94 | 95 | 93 | 93 | 94 | 94 | 94 | 93 | 93 | 93 | 93 | 92 | 89 | 90 | 91 |
| Hög inkomst | 94 | 95 | 96 | 96 | 96 | 97 | 95 | 96 | 96 | 97 | 96 | 96 | 97 | 97 | 96 | 98 | 98 | 97 | 96 | 97 | 98 | 97 | 96 | 94 | 96 |
| eta | .12 | .13 | .13 | .14 | .14 | .17 | .16 | .14 | .19 | .18 | .18 | .18 | .18 | .18 | .16 | .18 | .19 | .19 | .16 | .15 | .17 | .16 | .17 | .15 | .15 |

Kommentar: Frågan lyder: 'Hur nöjd är du på det hela taget med det liv du lever?'. Svartalternativen är 'mycket nöjd' (1), 'ganska nöjd' (2), 'inte särskilt nöjd' (3) samt 'inte alls nöjd' (4). Skalans riktning är omvänd i tabellerna för att underlätta tolkningen av resultaten. Det innebär att ett högre medelvärde indikerar att man i högre utsträckning är nöjd med livet. Procentskattningarna redovisar andelen mycket/ganska nöjd. Medelvärde och eta baseras på hela skalan och på de som besvarat respektive delfråga. Eta är ett sambandsmått som varierar mellan 0 och 1. Ju längre avstånd från 0 desto starkare är sambandet mellan den beroende och oberoende variabeln. ¹ Frågan lyder: 'Hur bedömer du ditt allmänna hälsotillstånd?'. 0= 'Mycket dåligt' 10 = 'Mycket gott'. 2000–2003 var frågeformuleringen följande: 'Med hjälp av nedanstående skala kan Du ange Ditt nuvarande hälsotillstånd. På skalan har Ditt bästa tänkbara tillstånd markerats med 10 och Ditt sämsta tänkbara tillstånd markerats med 0. Bedöm Ditt nuvarande hälsotillstånd genom att sätta ett kryss i den ruta på skalan som markerar hur bra eller dåligt Ditt nuvarande hälsotillstånd är'. 0= 'Mitt sämsta tänkbara tillstånd' 10 = 'Mitt bästa tänkbara tillstånd'. ² Frågan lyder: 'Enligt din mening, i vilken utsträckning går det att lita på människor i allmänhet?'. 0= 'Det går inte att lita på människor i allmänhet', 10= 'Det går att lita på människor i allmänhet'. ⁴ Frågan lyder: 'Vilket är ditt civilstånd'. Gift = 'gift', 'gift/partnerskap' eller 'änka/änkling'. Ogift = 'ensamstående', 'ensamstående/singel', 'i ett förhållande' eller 'sambo'. ⁵ T.o.m. 2017 byggde variabeln på frågan om sammanlagt årsinkomst i hushållet. Låg inkomst = max 300 000 SEK, Medel inkomst= mellan 301 000–700 000 SEK, Hög inkomst = mer än 700 000 SEK. Från år 2018 ställs inte längre någon fråga om hushållsinkomst, utan istället en fråga om den svarandes månadsinkomst före skatt. Låg inkomst = max 14 999 SEK, Medel inkomst = mellan 15 000–34 999 SEK, Hög inkomst = mer än 35 000 SEK. Streck (-) markerar att frågan ej ställdes det året.

Källa: De västsvenska SOM-undersökningarna 1999–2023.



Politik och demokrati

Politiskt intresse och påverkansmöjligheter

Tabell 11 Intresse för politik bland invånarna i olika områden, 1998–2023 (procent)

| Hela Västra Götaland | | | | | | | | | | | | | | | | | | | | | | | Delregioner i Västra Götaland 2023 | | | |
|-----------------------|-------|-------|-------|-------|-------|-------|-------|-------|-------|-------|-------|-------|-------|-------|-------|-------|-------|-------|-------|-------|-------|-------|------------------------------------|----------|-----------|----------|
| | 1998 | 2000 | 2002 | 2004 | 2006 | 2007 | 2008 | 2009 | 2010 | 2011 | 2012 | 2013 | 2014 | 2015 | 2016 | 2017 | 2018 | 2019 | 2020 | 2021 | 2022 | 2023 | Göteborgs-regionen | Sjuhärad | Skaraborg | Fyrbodal |
| Politik: | | | | | | | | | | | | | | | | | | | | | | | | | | |
| I allmänhet | 50 | 48 | 51 | 48 | 53 | 51 | 52 | 51 | 56 | 57 | 56 | 60 | 66 | 65 | 65 | 61 | 65 | 64 | 63 | 64 | 66 | 63 | 67 | 61 | 57 | 61 |
| I Västra Götaland | 39 | 42 | 41 | 49 | 42 | 42 | 44 | 44 | 51 | 53 | 56 | 55 | 59 | 60 | 62 | 57 | 56 | 59 | 61 | 60 | 59 | 63 | 61 | 61 | 62 | 67 |
| I kommunen | 56 | 53 | 51 | 58 | 55 | 54 | 55 | 55 | 62 | 62 | 64 | 63 | 71 | 70 | 68 | 64 | 66 | 65 | 66 | 65 | 65 | 66 | 65 | 64 | 66 | 69 |
| Minsta antal svarande | 3 324 | 3 430 | 3 550 | 3 114 | 3 135 | 3 212 | 3 077 | 3 135 | 3 003 | 2 850 | 2 954 | 2 769 | 2 746 | 2 557 | 3 473 | 2 923 | 2 801 | 2 647 | 2 742 | 2 423 | 2 506 | 2 376 | 1 493 | 290 | 407 | 330 |

Kommentar: Frågorna lyder: 'Hur intresserad är du i allmänhet av politik?' respektive 'Hur intresserad är du av politik när det gäller: Västra Götalandsregionen?' och 'Hur intresserad är du av politik när det gäller: Den kommun där du bor?'. Sedan 2010 återfinns frågorna om politiskt intresse för frågor som gäller Västra Götaland och den egna kommunen som delfrågor i en större fråga där frågan lyder: 'Hur intresserad är du av politik när det gäller: EU, Sverige, Västra Götalandsregionen, Den kommun där du bor?'. Svarsalternativen är 'mycket intresserad', 'ganska intresserad', 'inte särskilt intresserad' samt 'inte alls intresserad'. Siffrorna i tabellen anger andelen som svarat 'mycket' respektive 'ganska' intresserad. Av utrymmesskäl redovisas endast vartannat år mellan år 1998 och 2006. Resultat för åren som inte är redovisade i tabellen finns i tidigare års rapporter. Procentbasen utgörs av dem som besvarat respektive fråga.

Källa: Den västsvenska SOM-undersökningen 1998–2023 exkl. Kungälv. Siffrorna för Göteborgsregionen inkluderar Kungälv kommun.



Tabell 12 Andel som anser att de har mycket/ganska goda möjligheter att påverka politiska beslut i EU, Sverige, Västra Götalandsregionen, den kommun där man bor respektive den stadsdel/del av kommunen där man bor, 1999–2023 (andel mycket/ganska goda möjligheter i procent)

| | Hela Västra Götaland | | | | | | | | | | | | | | | | | | | | Delregioner i Västra Götaland 2023 | | | | |
|-------------------------------|----------------------|-------|-------|-------|-------|-------|-------|-------|-------|-------|-------|-------|-------|-------|-------|-------|-------|-------|-------|-------|------------------------------------|--------------------|----------|-----------|----------|
| | 1999 | 2001 | 2003 | 2005 | 2007 | 2008 | 2009 | 2010 | 2011 | 2012 | 2013 | 2014 | 2015 | 2016 | 2017 | 2018 | 2019 | 2020 | 2021 | 2022 | 2023 | Göteborgs-regionen | Sjuhärad | Skaraborg | Fyrbodal |
| EU | 2 | 2 | 4 | 3 | 3 | 4 | 5 | 4 | 3 | 4 | 4 | 6 | 8 | 4 | 5 | 5 | 9 | 5 | 7 | 7 | 6 | 7 | 4 | 5 | 4 |
| Sverige | 6 | 8 | 13 | 12 | 15 | 17 | 14 | 16 | 16 | 19 | 18 | 24 | 24 | 19 | 21 | 22 | 24 | 21 | 25 | 28 | 22 | 24 | 18 | 19 | 19 |
| Västra Götalandsregionen | 5 | 6 | 9 | 8 | 12 | 13 | 12 | 13 | 13 | 16 | 15 | 19 | 20 | 16 | 17 | 18 | 19 | 20 | 21 | 22 | 18 | 20 | 16 | 16 | 15 |
| Kommun där du bor | 13 | 14 | 18 | 18 | 21 | 24 | 20 | 23 | 22 | 25 | 24 | 28 | 30 | 25 | 25 | 27 | 27 | 27 | 28 | 30 | 26 | 27 | 26 | 27 | 23 |
| Stads-/kommundelen där du bor | - | 15 | 16 | 16 | 19 | 22 | 19 | 22 | 19 | 22 | 22 | 24 | 25 | 23 | 21 | 24 | 22 | 22 | 25 | 25 | 21 | 23 | 14 | 22 | 20 |
| Minsta antal svarande | 2 845 | 3 406 | 3 223 | 3 036 | 3 050 | 2 870 | 3 042 | 2 933 | 2 845 | 2 868 | 2 740 | 2 629 | 1 696 | 3 439 | 2 917 | 2 661 | 2 614 | 2 709 | 2 360 | 2 492 | 2 362 | 1 483 | 285 | 406 | 330 |

Kommentar: Frågan lyder: 'Vilka möjligheter anser du att du har att påverka politiska beslut i EU/Sverige/Västra Götalandsregionen/Den kommun/Den stadsdel där du bor?'. Svarsalternativen är 'mycket goda möjligheter', 'ganska goda möjligheter', 'varken goda eller dåliga möjligheter', 'ganska dåliga möjligheter', 'mycket dåliga möjligheter' samt 'ingen uppfattning'. I tabellen redovisas andelen som svarat mycket goda eller ganska goda möjligheter. Av utrymmesskäl redovisas endast vartannat år mellan år 1999 och 2007. Procentbasen utgörs av dem som svarat på respektive delfråga. I raden längst ned anges det lägsta antalet svarande. Streck (-) = frågan ej ställd.

Källa: Den västsvenska SOM-undersökningen 1999–2023 exkl. Kungsbacka. Siffrorna för Göteborgsregionen inkluderar Kungsbacka kommun.



Förtroende

Tabell 13a Förtroende för olika yrkesgrupper, 2023 (procent, balansmått)

| | Mycket stort förtroende | Ganska stort förtroende | Varken stort eller litet förtroende | Ganska litet förtroende | Mycket litet förtroende | Ingen uppfattning | Summa procent | Balansmått | | | | | | | | | | | | | | | | | | | | | | | | |
|---|-------------------------|-------------------------|-------------------------------------|-------------------------|-------------------------|-------------------|---------------|---------------------|------|------|------|------|------|------|------|------|------|------|------|------|------|------|------|------|------|------------------|------|------|------|------|------|------|
| | | | | | | | | 2023 | 2022 | 2021 | 2020 | 2019 | 2018 | 2017 | 2016 | 2015 | 2014 | 2013 | 2012 | 2011 | 2010 | 2009 | 2008 | 2007 | 2006 | 2005 | 2004 | 2003 | 2002 | 2001 | 2000 | 1999 |
| | | | | | | | | Kommunens politiker | 2 | 20 | 33 | 18 | 11 | 16 | 100 | -7 | ±0 | -9 | -8 | -17 | -6 | -15 | -15 | -6 | -20 | -19 | -11 | +5 | -3 | +2 | +2 | +7 |
| EU-parlamentariker | 2 | 17 | 31 | 16 | 12 | 22 | 100 | -9 | -1 | -10 | -7 | -11 | -10 | -16 | -19 | -5 | -21 | -20 | -18 | ±0 | -18 | -12 | -21 | -21 | -34 | -17 ¹ | - | - | - | - | - | |
| Rikspolitiker | 2 | 22 | 29 | 23 | 12 | 12 | 100 | -11 | +3 | -2 | ±0 | -14 | -8 | -11 | -14 | -13 | +12 | -10 | -7 | +1 | +18 | -2 | -4 | -12 | -14 | -25 | -17 | -17 | +1 | -4 | -19 | -30 |
| Västra Götalandsregionens politiker | 1 | 14 | 34 | 19 | 12 | 20 | 100 | -16 | -11 | -13 | -12 | -21 | -17 | -20 | -22 | -20 | -9 | -23 | -22 | -16 | -2 | -10 | -8 | -12 | -14 | -21 | -26 | -26 | -18 | -24 | -36 | -28 |

Kommentar: Frågan lyder: 'Allmänt sett, hur stort förtroende har du för det sätt på vilket följande grupper sköter sitt arbete?'. Balansmålet visar andelen med mycket/ganska stort förtroende minus andelen med ganska/mycket litet förtroende. Balansmålet kan variera mellan -100 och +100. Procentbasen utgörs av dem som besvarat respektive delfråga, även de som inte har en uppfattning. Rangordningen följer balansmåtts värde för 2023. Minsta antal svarande var 2 369 år 2023. ¹ 2004 löd frågan "Svenska EU-parlamentariker". Streck (-) = frågan ej ställd.

Källa: Den västsvenska SOM-undersökningen 1999–2023 exkl. Kungsbacka.



Tabell 13b Förtroende för olika yrkesgrupper, 2023 (procent, balansmått)

| | Mycket stort förtroende | Ganska stort förtroende | Varken stort eller litet förtroende | Ganska litet förtroende | Mycket litet förtroende | Ingen uppfattning | Summa procent | Balansmått | | | | | | | | | | | | | | | | | | | | | | |
|---|-------------------------|-------------------------|-------------------------------------|-------------------------|-------------------------|-------------------|---------------|------------|------|------|------|------|------|------|------|------|------|------|------|------|------|------|------|------|------|------|------|------|------|------|
| | | | | | | | | 2023 | 2022 | 2021 | 2020 | 2019 | 2018 | 2017 | 2016 | 2015 | 2014 | 2013 | 2012 | 2011 | 2010 | 2009 | 2008 | 2007 | 2006 | 2005 | 2004 | 2003 | 2001 | 1999 |
| Poliser | 28 | 45 | 13 | 6 | 3 | 5 | 100 | +64 | +62 | +65 | +66 | +63 | +60 | +56 | +47 | +52 | +51 | +40 | +42 | +48 | +50 | +47 | +48 | +46 | +41 | +41 | +47 | +46 | +53 | - |
| Hälso- och sjukvårdens personal ¹ | 26 | 45 | 13 | 6 | 5 | 5 | 100 | +60 | +65 | +68 | +72 | +54 | +60 | +56 | +51 | +58 | +57 | +68 | +69 | +70 | +73 | +74 | +74 | +70 | +71 | +70 | +72 | +76 | +74 | +72 |
| Forskare ⁴ | 25 | 36 | 18 | 3 | 2 | 16 | 100 | +56 | - | - | - | - | - | - | - | - | +45 | +33 | +34 | +38 | +40 | - | - | - | - | +38 | +41 | - | - | - |
| Militärer | 19 | 34 | 23 | 3 | 2 | 19 | 100 | +48 | - | - | - | - | - | - | - | - | - | - | - | - | - | - | - | - | - | - | - | - | - | - |
| Kollektivtrafikens personal | 12 | 39 | 25 | 7 | 4 | 13 | 100 | +40 | +40 | +42 | +41 | +38 | +40 | +35 | +31 | +34 | +36 | +28 | +18 | +24 | +27 | +27 | +33 | +27 | +35 | +39 | +35 | +40 | +39 | +42 |
| Personal i äldreomsorgen | 15 | 38 | 20 | 9 | 5 | 13 | 100 | +39 | +38 | +41 | +42 | +40 | +44 | +43 | +43 | +45 | +43 | +27 | +37 | +39 | +43 | +44 | +47 | +49 | +45 | +49 | +53 | +58 | +47 | +53 |
| Personal i socialtjänsten ³ | 11 | 28 | 25 | 10 | 7 | 19 | 100 | +22 | +21 | +17 | +17 | +18 | +18 | +17 | +15 | +16 | +15 | +10 | +14 | +17 | +21 | +15 | +15 | +15 | +16 | +15 | +18 | +19 | +18 | +14 |
| Journalister | 8 | 27 | 30 | 12 | 13 | 10 | 100 | +10 | - | - | - | - | - | - | - | - | -3 | -10 | -2 | -3 | -3 | -4 | -5 | -6 | -16 | -9 | -6 | - | - | - |
| Personal i barnomsorgen | - | - | - | - | - | - | - | - | +61 | +61 | +65 | +60 | +60 | +59 | +59 | +60 | +60 | +48 | +57 | +58 | +63 | +64 | +64 | +62 | +64 | +59 | +60 | +67 | +58 | +63 |
| Lärare i grundskolan ² | - | - | - | - | - | - | - | - | +53 | +54 | +58 | +52 | +55 | +51 | +51 | +51 | +48 | +38 | +45 | +45 | +49 | +51 | +50 | +49 | +50 | +50 | +52 | +54 | +50 | +44 |
| Präster i Svenska kyrkan | - | - | - | - | - | - | - | - | - | - | - | - | - | - | +19 | +25 | +25 | +18 | +21 | +20 | +21 | +22 | - | - | - | +21 | +19 | - | +31 | - |
| Chefer i näringslivet | - | - | - | - | - | - | - | - | - | - | - | - | - | ±0 | -6 | +3 | - | - | - | - | - | - | - | - | - | - | - | - | - | - |
| Pastorer i frikyrkor | - | - | - | - | - | - | - | - | - | - | - | - | - | - | -7 | -6 | -6 | -8 | -9 | -9 | -10 | -5 | - | -9 | - | - | +39 | - | - | +18 |
| Handläggare vid försäkringskassan ⁵ | - | - | - | - | - | - | - | - | - | - | - | - | - | - | - | - | - | -4 | -14 | - | -18 | -12 | -5 | -1 | +2 | +8 | - | - | - | - |
| Handläggare vid arbetsförmedlingen ⁵ | - | - | - | - | - | - | - | - | - | - | - | - | - | - | - | - | - | -18 | -23 | - | -21 | -17 | -14 | - | - | - | - | - | - | - |

Kommentar: Frågan lyder: 'Allmänt sett, hur stort förtroende har du för det sätt på vilket följande grupper sköter sitt arbete?'. Balansmättet visar andelen med mycket/ganska stort förtroende minus andelen med mycket/ganska litet förtroende. Balansmättet kan variera mellan -100 och +100. Procentbasen utgörs av dem som besvarat respektive delfråga, även de som inte har en uppfattning. Rangordningen följer balansmättets värde för 2023. Minsta antal svarande var 2 369 år 2023. ¹ Formuleringen 1999–2013 var Sjukvårdens personal. ² Formuleringen 1999–2000 var Lärare i grundskola och gymnasium. ³ Formuleringen 1999–2013 var socialarbetare. ⁴ Formuleringen 2010–2014 var Forskare vid universitet/högskolor. ⁵ 1999–2000 löd formuleringen 'Försäkringskassans personal' samt 'arbetsförmedlingens personal'. Streck (-) = frågan ej ställd.

Källa: Den västsvenska SOM-undersökningen 1999–2023 exkl. Kungsbacka.



Tabell 14a Förtroende för politiker i olika grupper, 2023 (balansmått)

| | EU-parlamentariker | Rikspolitiker | Västra Götalands- regionens politiker | Kommunens politiker |
|---------------------------------|--------------------|---------------|--|------------------------|
| Samtliga | -9 | -11 | -16 | -7 |
| <i>Kön</i> | | | | |
| Kvinna | -3 | -11 | -12 | -5 |
| Man | -17 | -13 | -20 | -11 |
| <i>Ålder</i> | | | | |
| 16–29 år | +2 | -7 | -2 | -1 |
| 30–49 år | -10 | -12 | -13 | -11 |
| 50–64 år | -16 | -14 | -22 | -10 |
| 65–90 år | -11 | -11 | -22 | -5 |
| <i>Utbildning</i> | | | | |
| Låg | -17 | -18 | -22 | -9 |
| Medellåg | -19 | -20 | -23 | -12 |
| Medelhög | -11 | -17 | -15 | -9 |
| Hög | +3 | +4 | -8 | -3 |
| <i>Partisynpati¹</i> | | | | |
| V | -14 | -21 | -9 | -7 |
| S | +3 | -4 | -6 | +2 |
| C | +8 | -5 | +7 | +11 |
| L | +10 | +10 | -9 | +1 |
| M | -9 | +6 | -19 | -6 |
| KD | -26 | -22 | -23 | +4 |
| MP | +22 | +7 | +9 | +6 |
| SD | -39 | -36 | -43 | -32 |
| Annat parti | -47 | -55 | -50 | -50 |

Kommentar: Frågan lyder: 'Allmänt sett, hur stort förtroende har du för det sätt på vilket följande grupper sköter sitt arbete?'. Balansmålet visar andelen med mycket/ganska stort förtroende minus andelen med mycket/ganska litet förtroende. Balansmålet kan variera mellan -100 och +100. Procentbasen utgörs av dem som besvarat respektive delfråga, även de som inte har en uppfattning. ¹Frågan om partisynpati lyder: 'Vilket parti tycker du bäst om idag?'.

Källa: Den västsvenska SOM-undersökningen 2023 exkl. Kungsbacka.



Tabell 14b Förtroende för olika yrkesgrupper – totalt samt per kön, ålder, utbildning och partisympati, 2023 (balansmått)

| | Hälso- och sjukvårdens personal | Personal i äldreomsorgen | Journalister | Kollektivtrafikens personal | Poliser | Personal i socialtjänsten | Militärer | Forskare |
|---------------------------------|---------------------------------|--------------------------|--------------|-----------------------------|---------|---------------------------|-----------|----------|
| Samtliga | +60 | +39 | +10 | +40 | +64 | +22 | +48 | +56 |
| <i>Kön</i> | | | | | | | | |
| Kvinna | +55 | +38 | +15 | +40 | +67 | +24 | +42 | +56 |
| Man | +63 | +40 | +4 | +40 | +60 | +19 | +51 | +57 |
| <i>Ålder</i> | | | | | | | | |
| 16–29 år | +58 | +32 | +11 | +30 | +51 | +25 | +50 | +64 |
| 30–49 år | +59 | +37 | +8 | +47 | +61 | +25 | +51 | +64 |
| 50–64 år | +62 | +43 | +5 | +38 | +74 | +21 | +51 | +60 |
| 65–90 år | +59 | +39 | +13 | +40 | +66 | +19 | +39 | +47 |
| <i>Utbildning</i> | | | | | | | | |
| Låg | +47 | +39 | +6 | +26 | +51 | +10 | +35 | +36 |
| Medellåg | +51 | +37 | +1 | +32 | +58 | +13 | +45 | +51 |
| Medelhög | +61 | +36 | +3 | +40 | +67 | +17 | +44 | +56 |
| Hög | +71 | +42 | +24 | +53 | +71 | +39 | +56 | +75 |
| <i>Partisympati¹</i> | | | | | | | | |
| V | +80 | +53 | +34 | +61 | +52 | +46 | +27 | +73 |
| S | +66 | +48 | +28 | +50 | +73 | +32 | +46 | +63 |
| C | +79 | +36 | +18 | +47 | +86 | +43 | +54 | +71 |
| L | +70 | +39 | +24 | +43 | +68 | +31 | +62 | +74 |
| M | +63 | +33 | -1 | +35 | +72 | +14 | +60 | +62 |
| KD | +54 | +35 | -14 | +27 | +70 | +12 | +62 | +58 |
| MP | +73 | +54 | +48 | +69 | +74 | +45 | +48 | +77 |
| SD | +39 | +25 | -27 | +16 | +41 | -5 | +44 | +34 |
| Annat parti | +41 | +22 | -28 | +34 | +39 | +2 | +29 | +36 |

Kommentar: Frågan lyder: 'Allmänt sett, hur stort förtroende har du för det sätt på vilket följande grupper sköter sitt arbete?' Balansmättet visar andelen med mycket/ganska stort förtroende minus andelen med mycket/ganska litet förtroende. Balansmättet kan variera mellan -100 och +100. Procentbasen utgörs av dem som besvarat respektive delfråga, även de som inte har en uppfattning. ¹Frågan om partisympati lyder: 'Vilket parti tycker du bäst om idag?'.

Källa: Den västsvenska SOM-undersökningen 2023 exkl. Kungsbacka.



Partier och politiker

Tabell 15a Bästa parti enligt SOM-undersökningarna, 1999–2023 Västra Götaland (procent)

| | | V | S | MP | C | L | KD | M | SD | FI | PP | SVG | Övriga | Summa | Antal svarande | Andel ej svar totalt |
|------|------------------------------|------|------|------|------|------|------|------|------|-----|-----|-----|--------|-------|----------------|----------------------|
| 1999 | Bästa parti | 16,2 | 28,4 | 7,2 | 4,3 | 5,9 | 13,1 | 21,4 | - | - | - | - | 3,6 | 100 | 3 037 | 13,4 |
| 2000 | Bästa parti: riket | 16,8 | 33,5 | 4,0 | 3,0 | 4,3 | 16,3 | 20,4 | - | - | - | - | 1,6 | 100 | 2 838 | 19,9 |
| | Bästa parti: region | 11,9 | 37,6 | 4,5 | 6,0 | 8,0 | 8,7 | 20,7 | - | - | - | - | 2,7 | 100 | 2 553 | 27,9 |
| | Bästa parti: kommun | 11,3 | 37,3 | 4,8 | 8,6 | 7,0 | 6,6 | 21,2 | - | - | - | - | 3,2 | 100 | 2 626 | 25,8 |
| 2001 | Bästa parti | 12,5 | 36,4 | 4,2 | 6,6 | 5,1 | 10,9 | 22,1 | 0,5 | - | - | - | 1,7 | 100 | 3 044 | 15,6 |
| 2002 | Bästa parti (generellt) | 9,8 | 40,1 | 5,0 | 4,4 | 16,6 | 9,8 | 12,3 | 1,0 | - | - | - | 1,1 | 100 | 3 249 | 8,2 |
| | Bästa parti region/landsting | 8,9 | 39,8 | 4,2 | 5,7 | 15,8 | 7,6 | 13,6 | - | - | - | - | 4,4 | 100 | 2 999 | 14,6 |
| 2003 | Bästa parti: EU | 16,3 | 33,7 | 8,6 | 8,5 | 12,2 | 4,1 | 15,7 | - | - | - | - | 1,1 | 100 | 1 901 | 10,5 |
| | Bästa parti: riket | 11,4 | 36,4 | 5,1 | 6,4 | 14,2 | 8,1 | 17,3 | - | - | - | - | 1,2 | 100 | 2 371 | 8,4 |
| | Bästa parti: region | 10,0 | 36,9 | 4,7 | 7,8 | 13,5 | 5,3 | 19,7 | - | - | - | - | 2,0 | 100 | 1 567 | 13,1 |
| | Bästa parti: kommun | 10,6 | 37,6 | 5,0 | 7,6 | 12,1 | 5,1 | 19,3 | - | - | - | - | 2,7 | 100 | 1 555 | 11,7 |
| 2004 | Bästa parti: riket | 8,7 | 35,4 | 5,7 | 6,5 | 12,2 | 6,3 | 22,0 | - | - | - | - | 3,2 | 100 | 3 022 | 11,6 |
| | Bästa parti: region | 7,5 | 36,3 | 4,8 | 6,2 | 9,8 | 5,3 | 20,8 | - | - | - | 5,1 | 4,1 | 100 | 2 757 | 19,6 |
| 2005 | Bästa parti | 6,3 | 34,9 | 6,6 | 6,0 | 12,0 | 5,5 | 25,4 | - | - | - | - | 3,4 | 100 | 2 803 | 13,0 |
| 2006 | Bästa parti | 7,4 | 33,2 | 8,2 | 8,1 | 7,8 | 7,7 | 25,2 | 1,0 | - | - | - | 1,4 | 100 | 2 894 | 8,6 |
| 2007 | Bästa parti | 5,5 | 37,0 | 8,3 | 7,2 | 9,2 | 5,1 | 25,0 | 1,6 | - | - | - | 1,2 | 100 | 2 918 | 9,2 |
| 2008 | Bästa parti | 5,6 | 37,8 | 8,1 | 5,5 | 8,3 | 4,7 | 24,9 | 3,5 | - | - | - | 1,4 | 100 | 2 802 | 8,2 |
| 2009 | Bästa parti | 5,0 | 29,7 | 11,5 | 4,3 | 8,7 | 5,0 | 26,4 | 4,6 | 1,7 | 0,5 | - | 2,8 | 100 | 2 907 | 6,7 |
| 2010 | Bästa parti | 4,5 | 24,6 | 11,0 | 4,5 | 9,5 | 4,3 | 35,0 | 3,9 | 0,7 | 0,8 | 0,7 | 0,7 | 100 | 3 009 | 5,3 |
| 2011 | Bästa parti | 5,2 | 27,3 | 11,4 | 4,8 | 6,7 | 3,7 | 34,5 | 5,0 | - | - | - | 1,4 | 100 | 2 709 | 8,2 |
| 2012 | Bästa parti | 5,9 | 31,0 | 9,8 | 3,3 | 5,9 | 4,0 | 30,4 | 7,6 | - | - | - | 2,0 | 100 | 2 725 | 7,9 |
| 2013 | Bästa parti | 6,5 | 30,6 | 10,8 | 3,8 | 7,1 | 4,0 | 27,1 | 8,3 | 0,7 | - | - | 1,1 | 100 | 2 563 | 7,9 |
| 2014 | Bästa parti | 6,3 | 28,4 | 9,1 | 7,8 | 7,1 | 3,9 | 23,8 | 9,6 | 2,9 | - | - | 1,1 | 100 | 2 517 | 6,0 |
| 2015 | Bästa parti | 7,6 | 26,0 | 6,6 | 7,8 | 6,6 | 4,2 | 21,5 | 15,2 | 3,4 | - | - | 1,3 | 100 | 2 331 | 10,1 |
| 2016 | Bästa parti | 8,6 | 27,0 | 4,8 | 7,4 | 6,4 | 3,3 | 23,5 | 13,5 | 2,3 | - | - | 3,2 | 100 | 3 168 | 9,5 |
| 2017 | Bästa parti | 6,8 | 30,5 | 4,6 | 12,5 | 6,0 | 3,5 | 17,2 | 13,7 | 1,7 | - | - | 3,6 | 100 | 2 590 | 8,4 |
| 2018 | Bästa parti | 10,3 | 27,0 | 5,5 | 8,9 | 7,8 | 7,3 | 16,5 | 13,4 | 1,5 | - | - | 1,9 | 100 | 2 522 | 5,9 |
| 2019 | Bästa parti | 9,7 | 24,3 | 5,8 | 9,8 | 5,0 | 7,5 | 15,7 | 17,6 | - | - | - | 4,6 | 100 | 2 479 | 7,8 |
| 2020 | Bästa parti | 11,2 | 27,1 | 5,5 | 7,3 | 4,7 | 6,3 | 19,4 | 14,1 | - | - | - | 4,5 | 100 | 2 510 | 7,5 |
| 2021 | Bästa parti | 11,8 | 27,4 | 3,7 | 8,6 | 3,1 | 4,5 | 21,3 | 13,9 | - | - | - | 5,7 | 100 | 2 292 | 8,9 |
| 2022 | Bästa parti | 7,9 | 32,0 | 5,2 | 6,6 | 4,8 | 5,5 | 19,4 | 13,8 | - | - | - | 4,8 | 100 | 2 395 | 6,2 |
| 2023 | Bästa parti | 7,9 | 36,7 | 4,7 | 3,9 | 3,6 | 3,8 | 20,5 | 13,6 | - | - | - | 5,3 | 100 | 2 229 | 8,4 |

Kommentar: Summa 100 procent är bland de som besvarat frågan. 'Andel ej svar' motsvarar de som inte besvarat frågan, antingen delar av frågan eller hela. SVG= Sjukvårdspartiet.

Källa: Den västsvenska SOM-undersökningen 1998–2023 exkl. Kungsbacka.



Tabell 15b Röstande i valen 1998, 2002, 2006, 2010, 2014, 2018 och 2022 enligt den västsvenska SOM-undersökningen, Västra Götaland, samt resultat enligt Valmyndigheten (procent)

| | | V | S | C | L | M | KD | MP | SD | FI | SVG | Dem | Övr. | Summa | Antal svarande | Andel ej svar totalt |
|-------------------------------|------------------------|------|------|-----|------|------|------|-----|------|-----|-----|-------------------|------|-------|----------------|----------------------|
| SOM 1998 | Riksdag | 14,6 | 33,2 | 4,1 | 5,0 | 21,1 | 14,1 | 5,7 | - | - | - | - | 2,1 | 100 | 2 585 | 22,6 |
| | Landsting | 12,3 | 31,8 | 6,1 | 6,6 | 20,5 | 11,8 | 6,3 | - | - | - | - | 4,6 | 100 | 2 420 | 27,6 |
| | Kommun | 12,2 | 32,4 | 7,4 | 6,8 | 20,6 | 9,5 | 6,4 | - | - | - | - | 4,9 | 100 | 2 512 | 24,8 |
| Valresultat ³ 1998 | Riksdag | 12,0 | 36,4 | 5,1 | 4,7 | 22,9 | 11,8 | 4,5 | - | - | - | - | 2,6 | 100 | - | - |
| | Landsting | 11,3 | 33,1 | 6,2 | 6,7 | 20,6 | 11,9 | 4,9 | - | - | - | - | 5,3 | 100 | - | - |
| | Kommun ¹ | - | - | - | - | - | - | - | - | - | - | - | - | - | - | - |
| SOM 2002 | Riksdag | 8,9 | 39,5 | 4,9 | 16,2 | 13,2 | 10,3 | 5,2 | - | - | - | - | 1,8 | 100 | 2 794 | 22,7 |
| | Landsting | 9,3 | 36,6 | 5,5 | 15,7 | 14,1 | 8,8 | 4,7 | - | - | 1,7 | - | 3,6 | 100 | 2 662 | 26,3 |
| | Kommun | 9,7 | 35,8 | 8,1 | 14,5 | 15,2 | 7,7 | 4,8 | - | - | - | - | 4,1 | 100 | 2 759 | 23,6 |
| Valresultat ³ 2002 | Riksdag | 9,1 | 37,6 | 5,7 | 14,2 | 14,9 | 10,9 | 4,8 | - | - | - | - | 2,4 | 100 | - | - |
| | Landsting | 8,7 | 35,5 | 6,3 | 13,1 | 15,6 | 9,4 | 4,1 | - | - | 3,7 | - | 3,6 | 100 | - | - |
| | Kommun | 8,7 | 35,0 | 8,0 | 12,8 | 16,8 | 8,5 | 4,7 | - | - | - | - | 5,4 | 100 | - | - |
| SOM 2006 | Riksdag | 7,3 | 33,2 | 8,1 | 8,4 | 25,1 | 8,1 | 6,0 | 1,9 | - | 0,1 | - | 1,8 | 100 | 2 675 | 20,1 |
| | Landsting | 7,4 | 31,9 | 8,2 | 8,8 | 23,0 | 8,1 | 5,8 | 1,9 | - | 4,2 | - | 0,7 | 100 | 2 519 | 24,7 |
| | Kommun | 6,5 | 33,3 | 9,0 | 8,9 | 22,4 | 7,3 | 6,3 | 2,1 | - | 0,5 | - | 3,8 | 100 | 2 602 | 22,3 |
| Valresultat ³ 2006 | Riksdag | 6,4 | 33,7 | 7,5 | 8,4 | 24,9 | 7,8 | 5,6 | - | - | - | - | 5,7 | 100 | - | - |
| | Landsting | 6,4 | 33,8 | 7,4 | 8,8 | 23,1 | 7,6 | 5,2 | 2,7 | - | 3,6 | - | 1,4 | 100 | - | - |
| | Kommun | 5,9 | 35,0 | 8,6 | 9,2 | 22,4 | 6,5 | 5,1 | - | - | - | - | 7,3 | 100 | - | - |
| SOM 2010 | Riksdag | 5,2 | 25,4 | 6,3 | 8,5 | 31,6 | 6,7 | 9,2 | 3,5 | - | - | - | 3,7 | 100 | 2 652 | 15,2 |
| | Landstings | 5,5 | 27,3 | 5,9 | 9,3 | 26,7 | 5,4 | 8,3 | 2,7 | - | 4,4 | - | 4,5 | 100 | 2 550 | 18,5 |
| | Kommun | 5,5 | 27,8 | 7,1 | 10,6 | 25,1 | 5,0 | 8,0 | 2,8 | - | - | - | 7,4 | 100 | 2 597 | 17,0 |
| Valresultat ³ 2010 | Riksdag | 6,2 | 28,9 | 6,0 | 7,9 | 29,7 | 6,5 | 7,8 | 5,6 | - | - | - | 1,4 | 100 | - | - |
| | Landsting ² | 6,4 | 33,8 | 7,4 | 8,8 | 23,1 | 7,6 | 5,2 | 2,7 | - | 3,6 | - | 1,4 | 100 | - | - |
| | Kommun | 5,9 | 31,3 | 6,7 | 8,8 | 24,8 | 4,9 | 7,3 | 4,6 | - | - | - | 5,6 | 100 | - | - |
| SOM 2014 | Riksdag | 6,0 | 27,0 | 7,6 | 6,7 | 24,3 | 4,9 | 8,1 | 9,9 | 4,2 | - | - | 0,9 | 100 | 2 265 | 8,48 |
| | Landsting | 8,6 | 27,9 | 8,1 | 6,7 | 23,6 | 5,8 | 9,6 | 6,9 | - | - | - | 2,3 | 100 | 2 205 | 10,5 |
| | Kommun | 7,5 | 26,8 | 8,4 | 8,5 | 22,7 | 4,1 | 8,8 | 7,1 | 1,6 | - | - | 4,5 | 100 | 2 260 | 9,8 |
| Valresultat ³ 2014 | Riksdag | 5,7 | 31,0 | 6,1 | 5,4 | 23,3 | 4,6 | 6,9 | 12,9 | - | - | - | 4,1 | 100 | - | - |
| | Landsting | 8,3 | 30,2 | 6,2 | 7,1 | 21,7 | 5,7 | 8,4 | 9,3 | - | - | - | 3,1 | 100 | - | - |
| | Kommun | 7,0 | 28,8 | 7,0 | 7,3 | 21,2 | 4,5 | 8,0 | 9,0 | 5,7 | - | - | 1,3 | 100 | - | - |
| SOM 2018 | Riksdag | 10,1 | 26,4 | 8,4 | 7,6 | 18,6 | 7,0 | 6,0 | 14,5 | 0,6 | - | - | 0,8 | 100 | 2 199 | 16,8 |
| | Landsting | 11,5 | 25,1 | 8,2 | 8,6 | 17,1 | 8,4 | 5,4 | 11,2 | 0,9 | - | - | 3,6 | 100 | 2 129 | 19,2 |
| | Kommun | 10,0 | 23,7 | 9,7 | 8,1 | 17,7 | 4,8 | 6,0 | 10,3 | 0,9 | - | 5,3 | 3,4 | 100 | 2 174 | 18,6 |
| Valresultat ³ 2018 | Riksdag | 6,4 | 28,0 | 8,7 | 5,4 | 19,4 | 7,4 | 3,9 | 19,5 | 0,4 | - | - | 1,0 | 100 | - | - |
| | Landsting | 9,6 | 27,0 | 7,6 | 6,9 | 18,6 | 7,6 | 4,6 | 12,8 | 0,8 | - | 3,4 | 1,1 | 100 | - | - |
| | Kommun | 8,3 | 25,3 | 8,2 | 6,9 | 18,8 | 5,0 | 4,9 | 12,2 | - | - | ⁴ 10,4 | 10,4 | 100 | - | - |
| SOM 2022 | Riksdag | 7,1 | 32,4 | 7,3 | 5,3 | 18,6 | 6,4 | 6,7 | 14,8 | - | - | - | 1,2 | 100 | 2 084 | 12,0 |
| | Region | 10,0 | 32,6 | 6,3 | 5,3 | 18,2 | 8,1 | 4,4 | 11,2 | - | - | 2,3 | 1,5 | 100 | 2 046 | 14,1 |
| | Kommun | 9,2 | 29,8 | 7,1 | 4,6 | 19,5 | 6,2 | 5,6 | 11,0 | - | - | 2,4 | 4,6 | 100 | 2 064 | 14,1 |
| Valresultat ³ 2022 | Riksdag | 7,6 | 29,1 | 6,2 | 4,7 | 18,9 | 5,9 | 5,3 | 20,6 | - | - | - | 1,7 | 100 | - | - |
| | Region | 10,0 | 29,5 | 5,9 | 4,8 | 18,4 | 7,9 | 3,6 | 15,4 | - | - | 2,1 | 2,3 | 100 | - | - |
| | Kommun | 9,5 | 27,2 | 6,7 | 5,0 | 20,2 | 5,7 | 4,2 | 14,9 | - | - | ⁴ 6,5 | 6,5 | 100 | - | - |

Kommentar: Valresultatet avseende riksdagsvalet, landstings- och regionvalet samt kommunfullmäktigevalet är hämtat från allmänna valen 2002, 2006, 2010, 2014, 2018 och 2022. I resultaten från den västsvenska SOM-undersökningen ingår inte de som svarat att de röstade blankt, ej var röstberättigade eller att de inte röstade i procentbasen för att möjliggöra jämförelse i valresultaten. Andel 'ej svar' motsvarar de som inte besvarat frågan, antingen delar av frågan eller hela. ¹Sammanställning av valresultat på kommunnivå saknas. ²Siffrorna avser resultatet i landstings-/regionvalet 2010. På grund av felaktigheter i samband med valet hölls ett nytt val 2011. ³Valresultaten från valmyndigheten avser Västra Götalands geografiska område, även när det gäller Riksdagsvalen. ⁴Lokala partier finns ej med i datamängden från valmyndigheten.

Källa: Den västsvenska SOM-undersökningen exkl. Kungsbacka respektive år och Valmyndigheten.



Demokrati

Tabell 16a Nöjd med demokratin i: EU, Sverige, Västra Götalandsregionen respektive hemkommunen, 2023 (procent)

| | Mycket nöjd | Ganska nöjd | Inte särskilt nöjd | Inte alls nöjd | Summa procent | Antal svarande |
|--------------------------|-------------|-------------|--------------------|----------------|---------------|----------------|
| EU | 4 | 51 | 37 | 8 | 100 | 2 353 |
| Sverige | 12 | 55 | 26 | 7 | 100 | 2 369 |
| Västra Götalandsregionen | 8 | 56 | 29 | 7 | 100 | 2 326 |
| Hemkommunen | 10 | 56 | 26 | 8 | 100 | 2 340 |

Kommentar: Frågan lyder: 'Allmänt sett, hur nöjd är du med det sätt på vilket demokratin fungerar i: EU/Sverige/Västra Götalandsregionen/Den kommun där du bor?'. Procentbasen utgörs av dem som besvarat respektive delfråga.

Källa: Den västsvenska SOM-undersökningen 2023 exkl. Kungsbacka.

Tabell 16b Mycket eller ganska nöjd med demokratin i: EU, Sverige, Västra Götalandsregionen respektive hemkommunen, 1998–2023 (andel mycket/ganska nöjd i procent)

| | 1998 | 1999 | 2000 | 2001 | 2002 | 2003 | 2004 | 2005 | 2006 | 2007 | 2008 | 2009 | 2010 | 2011 | 2012 | 2013 | 2014 | 2015 | 2016 | 2017 | 2018 | 2019 | 2020 | 2021 | 2022 | 2023 |
|--------------------------|------|------|------|------|------|------|------|------|------|------|------|------|------|------|------|------|------|------|------|------|------|------|------|------|------|------|
| EU | 22 | 19 | 22 | 28 | 30 | 31 | 31 | 30 | 40 | 45 | 46 | 49 | 55 | 43 | 42 | 44 | 47 | 39 | 36 | 47 | 48 | 49 | 49 | 53 | 63 | 55 |
| Sverige | 64 | 58 | 63 | 70 | 73 | 71 | 68 | 68 | 76 | 76 | 73 | 75 | 81 | 77 | 75 | 74 | 75 | 64 | 64 | 69 | 66 | 62 | 70 | 68 | 75 | 66 |
| Västra Götalandsregionen | 57 | 50 | 45 | 54 | 59 | 57 | 57 | 62 | 70 | 68 | 67 | 69 | 74 | 67 | 64 | 62 | 68 | 61 | 59 | 62 | 60 | 59 | 66 | 65 | 70 | 64 |
| Hemkommunen | 67 | 62 | 63 | 67 | 69 | 67 | 67 | 71 | 78 | 72 | 71 | 71 | 75 | 70 | 66 | 63 | 68 | 63 | 61 | 64 | 64 | 60 | 65 | 66 | 73 | 67 |

Kommentar: Frågan lyder: 'Allmänt sett, hur nöjd är du med det sätt på vilket demokratin fungerar i: EU/Sverige/Västra Götalandsregionen/Den kommun där du bor?' Procentbasen utgörs av dem som besvarat respektive delfråga.

Källa: Den västsvenska SOM-undersökningen 1998–2023 exkl. Kungsbacka.



Tabell 17 Nöjd med demokratin i: EU, Sverige, Västra Götalandsregionen respektive hemkommunen totalt och olika grupper, 2023 (andel mycket/ganska nöjd i procent)

| | EU | Sverige | Västra Götaland | Kommun | Minsta antal svarande |
|---------------------------------|----|---------|--------------------|--------|--------------------------|
| Samtliga | 55 | 66 | 64 | 67 | 2 326 |
| <i>Kön</i> | | | | | |
| Kvinna | 58 | 67 | 66 | 68 | 1 210 |
| Man | 51 | 66 | 61 | 65 | 1 108 |
| <i>Ålder</i> | | | | | |
| 16–29 år | 66 | 68 | 72 | 72 | 345 |
| 30–49 år | 54 | 66 | 63 | 67 | 647 |
| 50–64 år | 50 | 67 | 64 | 66 | 550 |
| 65–90 år | 53 | 66 | 60 | 65 | 781 |
| <i>Utbildning</i> | | | | | |
| Låg | 48 | 58 | 57 | 59 | 323 |
| Medellåg | 51 | 61 | 61 | 65 | 652 |
| Medelhög | 54 | 67 | 63 | 66 | 498 |
| Hög | 61 | 74 | 69 | 73 | 768 |
| <i>Partisynpati¹</i> | | | | | |
| V | 42 | 63 | 67 | 70 | 169 |
| S | 61 | 73 | 71 | 75 | 775 |
| C | 77 | 79 | 85 | 86 | 83 |
| L | 67 | 73 | 66 | 68 | 76 |
| M | 63 | 77 | 67 | 73 | 443 |
| KD | 53 | 66 | 66 | 58 | 81 |
| MP | 73 | 79 | 74 | 74 | 97 |
| SD | 33 | 46 | 44 | 46 | 289 |
| Annat parti | 24 | 32 | 32 | 32 | 112 |
| <i>Medborgarskap</i> | | | | | |
| Svenskt | 55 | 67 | 64 | 67 | 2 060 |
| Utländskt | 51 | 74 | 69 | 71 | 64 |
| Svenskt och utländskt | 48 | 56 | 57 | 58 | 123 |

Kommentar: Frågan lyder: 'På det hela taget, hur nöjd är du med det sätt på vilket demokratin fungerar i: EU/Sverige/Västra Götalandsregionen/Den kommun där du bor?'. Procentbasen utgörs av dem som besvarat respektive delfråga. ¹Frågan om partisynpati lyder: 'Vilket parti tycker du bäst om idag?'

Källa: Den västsvenska SOM-undersökningen 2023 exkl. Kungsbacka.



Bedömning av kommun- respektive regionstyrelsen

Tabell 18a Bedömning av hur kommunstyrelsen respektive regionstyrelsen sköter sitt arbete, 2023 (procent)

| | Mycket bra | Ganska bra | Varken bra eller dåligt | Ganska dåligt | Mycket dåligt | Ingen uppfattning | Summa procent |
|-----------------|------------|------------|-------------------------|---------------|---------------|-------------------|---------------|
| Kommunstyrelsen | 3 | 21 | 28 | 17 | 8 | 23 | 100 |
| Regionstyrelsen | 1 | 12 | 30 | 18 | 9 | 30 | 100 |

Kommentar: Frågan lyder: 'Hur tycker du att kommunstyrelsen i den kommun där du bor respektive regionstyrelsen i Västra Götaland sköter sin uppgift?' Procentbasen utgörs av dem som besvarat respektive delfråga.

Källa: Den västsvenska SOM-undersökningen 2023 exkl. Kungsbacka.

Tabell 18b Bedömning av hur kommunstyrelsen respektive regionstyrelsen sköter sitt arbete, 1999–2023 (balansmått)

| | 1999 | 2000 | 2001 | 2002 | 2003 | 2004 | 2005 | 2006 | 2007 | 2008 | 2009 | 2010 | 2011 | 2012 | 2013 | 2014 | 2015 | 2016 | 2017 | 2018 | 2019 | 2020 | 2021 | 2022 | 2023 |
|-----------------|------|------|------|------|------|------|------|------|------|------|------|------|------|------|------|------|------|------|------|------|------|------|------|------|------|
| Kommunstyrelsen | +12 | +13 | +14 | +17 | +9 | +12 | +15 | +25 | +20 | +15 | +11 | +16 | +10 | +6 | -5 | +1 | -1 | -1 | -3 | +1 | -10 | -3 | -1 | +6 | -1 |
| Regionstyrelsen | -9 | -23 | -13 | -5 | -11 | -9 | -1 | +4 | +4 | +2 | +4 | +1 | -1 | -3 | -11 | -5 | -8 | -11 | -9 | -11 | -14 | -6 | -7 | -8 | -14 |

Kommentar: Balansmättet visar andelen som anser att arbetet sköts mycket/ganska bra minus andelen som anser att arbetet sköts mycket/ganska dåligt. Balansmättet kan variera mellan -100 och +100. Procentbasen utgörs av dem som besvarat respektive delfråga, även de som inte har en uppfattning.

Källa: Den västsvenska SOM-undersökningen 1999–2023 exkl. Kungsbacka



Synen på service och offentlig förvaltning

Tabell 19a Bedömning av service i kommunen bland boende i Västra Götaland, 2023 (procent, balansmätt)

| | Mycket nöjd | Ganska nöjd | Varken nöjd eller missnöjd | Ganska missnöjd | Mycket missnöjd | Ingen uppfattning | Summa procent | Antal svarande | Balans- mätt |
|---|----------------|----------------|----------------------------------|--------------------|--------------------|----------------------|------------------|-------------------|-----------------|
| Kollektivtrafik | 9 | 32 | 19 | 14 | 8 | 18 | 100 | 2 360 | +19 |
| Tillgång till bostäder | 3 | 14 | 19 | 17 | 16 | 31 | 100 | 2 357 | -16 |
| Polis | 10 | 30 | 24 | 8 | 6 | 22 | 100 | 2 366 | +26 |
| Äldreomsorg | 4 | 11 | 12 | 6 | 3 | 64 | 100 | 2 346 | +6 |
| Sjukhusvård | 14 | 34 | 18 | 8 | 4 | 22 | 100 | 2 343 | +36 |
| Vårdcentral | 15 | 38 | 20 | 14 | 5 | 8 | 100 | 2 357 | +34 |
| Tandvård | 22 | 36 | 15 | 5 | 3 | 19 | 100 | 2 360 | +50 |
| Barnomsorg | 8 | 17 | 10 | 3 | 1 | 61 | 100 | 2 354 | +21 |
| Grundskola | 6 | 20 | 11 | 7 | 3 | 53 | 100 | 2 349 | +16 |
| Gymnasieskola | 5 | 14 | 10 | 3 | 1 | 67 | 100 | 2 324 | +15 |
| Idrottsaktiviteter för barn och unga | 11 | 23 | 10 | 3 | 2 | 51 | 100 | 2 348 | +29 |
| Bibliotek | 22 | 28 | 11 | 1 | 1 | 37 | 100 | 2 354 | +48 |
| Kulturskola | 5 | 9 | 8 | 2 | 1 | 75 | 100 | 2 333 | +11 |

Kommentar: Frågan lyder: 'Vad anser du om servicen i den kommun där du bor på följande områden?'. Balansmättet visar andelen mycket/ganska nöjda minus andelen mycket/ganska missnöjda inom olika serviceområden. Balansmättet kan variera mellan -100 och +100. Procentbasen utgörs av de som besvarat respektive delfråga, även de som inte har en uppfattning.

Källa: Den västsvenska SOM-undersökningen 2023 exkl. Kungsbacka.



Tabell 19b Bedömning av service i kommunen bland boende i Västra Götaland, 2010–2023 (procent, balansmätt)

| | | Mycket nöjd | Ganska nöjd | Varken nöjd eller missnöjd | Ganska missnöjd | Mycket missnöjd | Ingen uppfattning | Summa procent | Antal svarande | Balans- mätt |
|-------------------------------|------|----------------|----------------|----------------------------------|--------------------|--------------------|----------------------|------------------|-------------------|-----------------|
| <i>Kollektivtrafik</i> | 2010 | 6 | 31 | 25 | 13 | 6 | 19 | 100 | 3 096 | +18 |
| | 2011 | 6 | 31 | 24 | 13 | 7 | 19 | 100 | 2 879 | +17 |
| | 2012 | 7 | 33 | 24 | 13 | 6 | 17 | 100 | 2 869 | +21 |
| | 2013 | 9 | 33 | 20 | 14 | 8 | 16 | 100 | 2 747 | +20 |
| | 2014 | 7 | 29 | 22 | 13 | 7 | 22 | 100 | 2 644 | +16 |
| | 2015 | 9 | 30 | 23 | 13 | 6 | 19 | 100 | 2 542 | +20 |
| | 2016 | 10 | 30 | 22 | 12 | 6 | 20 | 100 | 3 452 | +22 |
| | 2017 | 9 | 33 | 23 | 12 | 6 | 17 | 100 | 2 802 | +24 |
| | 2018 | 7 | 32 | 22 | 13 | 7 | 19 | 100 | 2 646 | +19 |
| | 2019 | 9 | 32 | 21 | 13 | 8 | 17 | 100 | 2 655 | +20 |
| | 2020 | 9 | 29 | 21 | 13 | 6 | 22 | 100 | 2 685 | +19 |
| | 2021 | 8 | 30 | 20 | 12 | 7 | 23 | 100 | 2 361 | +19 |
| | 2022 | 9 | 32 | 21 | 12 | 7 | 19 | 100 | 2 465 | +22 |
| | 2023 | 9 | 32 | 19 | 14 | 8 | 18 | 100 | 2 360 | +19 |
| <i>Tillgång till bostäder</i> | 2010 | 2 | 12 | 21 | 20 | 19 | 26 | 100 | 3 097 | -25 |
| | 2011 | 2 | 14 | 23 | 19 | 17 | 25 | 100 | 2 870 | -20 |
| | 2012 | 2 | 12 | 21 | 21 | 20 | 24 | 100 | 2 847 | -27 |
| | 2013 | 2 | 10 | 19 | 22 | 22 | 25 | 100 | 2 743 | -32 |
| | 2014 | 2 | 9 | 18 | 19 | 23 | 29 | 100 | 2 656 | -31 |
| | 2015 | 2 | 7 | 18 | 22 | 26 | 25 | 100 | 2 552 | -39 |
| | 2016 | 1 | 8 | 19 | 23 | 26 | 23 | 100 | 3 469 | -40 |
| | 2017 | 1 | 6 | 24 | 24 | 25 | 20 | 100 | 2 812 | -42 |
| | 2018 | 2 | 9 | 20 | 23 | 24 | 22 | 100 | 2 653 | -36 |
| | 2019 | 2 | 9 | 20 | 22 | 23 | 24 | 100 | 2 657 | -34 |
| | 2020 | 2 | 12 | 20 | 19 | 22 | 25 | 100 | 2 697 | -27 |
| | 2021 | 2 | 13 | 22 | 21 | 17 | 25 | 100 | 2 354 | -23 |
| | 2022 | 3 | 14 | 21 | 22 | 16 | 24 | 100 | 2 460 | -21 |
| | 2023 | 3 | 14 | 19 | 17 | 16 | 31 | 100 | 2 357 | -16 |
| <i>Polis</i> | 2021 | 12 | 30 | 24 | 12 | 6 | 16 | 100 | 2 358 | +24 |
| | 2022 | 9 | 32 | 26 | 12 | 7 | 14 | 100 | 2 465 | +22 |
| | 2023 | 10 | 30 | 24 | 8 | 6 | 22 | 100 | 2 366 | +26 |
| <i>Äldreomsorg</i> | 2010 | 4 | 13 | 13 | 6 | 2 | 62 | 100 | 3 096 | +9 |
| | 2011 | 4 | 15 | 16 | 7 | 3 | 55 | 100 | 2 876 | +9 |
| | 2012 | 4 | 14 | 15 | 7 | 4 | 56 | 100 | 2 864 | +7 |
| | 2013 | 3 | 10 | 13 | 9 | 6 | 59 | 100 | 2 734 | -2 |
| | 2014 | 3 | 13 | 14 | 6 | 3 | 61 | 100 | 2 617 | +7 |
| | 2015 | 4 | 12 | 14 | 7 | 4 | 59 | 100 | 2 524 | +5 |
| | 2016 | 4 | 12 | 14 | 7 | 4 | 59 | 100 | 3 430 | +5 |
| | 2017 | 4 | 13 | 14 | 7 | 4 | 58 | 100 | 2 782 | +6 |
| | 2018 | 3 | 13 | 16 | 6 | 3 | 59 | 100 | 2 617 | +7 |
| | 2019 | 3 | 12 | 15 | 8 | 4 | 58 | 100 | 2 638 | +3 |
| | 2020 | 4 | 12 | 13 | 6 | 3 | 62 | 100 | 2 674 | +7 |
| | 2021 | 3 | 12 | 14 | 7 | 4 | 60 | 100 | 2 357 | +4 |
| | 2022 | 3 | 12 | 13 | 6 | 4 | 62 | 100 | 2 455 | +5 |
| | 2023 | 4 | 11 | 12 | 6 | 3 | 64 | 100 | 2 346 | +6 |

Kommentar: För frågans lydelse, se tabell 19a. Balansmättet visar andelen mycket/ganska nöjda minus andelen mycket/ganska missnöjda inom olika serviceområden. Balansmättet kan variera mellan -100 och +100. Procentbasen utgörs av de som besvarat respektive delfråga, även de som inte har en uppfattning.

Källa: Den västsvenska SOM-undersökningen 2010–2023 exkl. Kungsbacka.



Tabell 19b forts...Bedömning av service i kommunen bland boende i Västra Götaland, 2010–2023 (procent, balansmätt)

| | | Mycket nöjd | Ganska nöjd | Varken nöjd eller missnöjd | Ganska missnöjd | Mycket missnöjd | Ingen uppfattning | Summa procent | Antal svarande | Balans- mätt |
|-----------------------------|------|----------------|----------------|----------------------------------|--------------------|--------------------|----------------------|------------------|-------------------|-----------------|
| <i>Sjukhusvård</i> | 2010 | 17 | 39 | 16 | 6 | 2 | 20 | 100 | 3 112 | +48 |
| | 2011 | 15 | 38 | 18 | 7 | 2 | 20 | 100 | 2 878 | +44 |
| | 2012 | 14 | 37 | 18 | 8 | 4 | 19 | 100 | 2 851 | +39 |
| | 2013 | 15 | 33 | 16 | 9 | 4 | 23 | 100 | 2 743 | +35 |
| | 2014 | 14 | 35 | 18 | 8 | 3 | 22 | 100 | 2 641 | +38 |
| | 2015 | 15 | 34 | 18 | 8 | 3 | 22 | 100 | 2 541 | +38 |
| | 2016 | 13 | 35 | 19 | 8 | 4 | 21 | 100 | 3 442 | +36 |
| | 2017 | 14 | 32 | 19 | 9 | 4 | 22 | 100 | 2 793 | +33 |
| | 2018 | 13 | 34 | 19 | 9 | 5 | 20 | 100 | 2 638 | +33 |
| | 2019 | 14 | 34 | 18 | 10 | 4 | 20 | 100 | 2 644 | +34 |
| | 2020 | 18 | 35 | 16 | 7 | 3 | 21 | 100 | 2 690 | +43 |
| | 2021 | 18 | 36 | 17 | 6 | 3 | 20 | 100 | 2 347 | +45 |
| | 2022 | 14 | 35 | 19 | 9 | 5 | 18 | 100 | 2 469 | +35 |
| 2023 | 14 | 34 | 18 | 8 | 4 | 22 | 100 | 2 343 | +36 | |
| <i>Vårdcentral</i> | 2010 | 22 | 43 | 16 | 7 | 2 | 10 | 100 | 3 132 | +56 |
| | 2011 | 19 | 42 | 18 | 10 | 4 | 7 | 100 | 2 900 | +47 |
| | 2012 | 18 | 44 | 18 | 10 | 4 | 6 | 100 | 2 893 | +48 |
| | 2013 | 19 | 41 | 16 | 10 | 5 | 9 | 100 | 2 773 | +45 |
| | 2014 | 16 | 42 | 18 | 11 | 5 | 8 | 100 | 2 684 | +42 |
| | 2015 | 18 | 38 | 20 | 11 | 5 | 8 | 100 | 2 576 | +40 |
| | 2016 | 15 | 39 | 18 | 12 | 8 | 8 | 100 | 3 493 | +34 |
| | 2017 | 16 | 36 | 19 | 14 | 7 | 8 | 100 | 2 833 | +31 |
| | 2018 | 13 | 39 | 20 | 14 | 7 | 7 | 100 | 2 660 | +31 |
| | 2019 | 13 | 39 | 19 | 15 | 6 | 8 | 100 | 2 667 | +31 |
| | 2020 | 18 | 41 | 18 | 11 | 4 | 8 | 100 | 2 713 | +44 |
| | 2021 | 18 | 41 | 19 | 10 | 5 | 7 | 100 | 2 367 | +44 |
| | 2022 | 17 | 41 | 18 | 13 | 5 | 6 | 100 | 2 482 | +40 |
| 2023 | 15 | 38 | 20 | 14 | 5 | 8 | 100 | 2 357 | +34 | |
| <i>Tandvård¹</i> | 2010 | 16 | 29 | 12 | 3 | 2 | 38 | 100 | 3 088 | +40 |
| | 2011 | 24 | 41 | 14 | 3 | 2 | 16 | 100 | 2 888 | +60 |
| | 2012 | 24 | 40 | 14 | 3 | 2 | 17 | 100 | 2 882 | +59 |
| | 2013 | 27 | 38 | 12 | 3 | 2 | 18 | 100 | 2 753 | +60 |
| | 2014 | 23 | 38 | 12 | 3 | 1 | 23 | 100 | 2 651 | +57 |
| | 2015 | 23 | 38 | 13 | 3 | 2 | 21 | 100 | 2 551 | +56 |
| | 2016 | 23 | 38 | 13 | 3 | 2 | 21 | 100 | 3 469 | +56 |
| | 2017 | 24 | 37 | 15 | 3 | 2 | 19 | 100 | 2 815 | +56 |
| | 2018 | 22 | 37 | 15 | 3 | 2 | 21 | 100 | 2 653 | +54 |
| | 2019 | 22 | 37 | 15 | 4 | 2 | 20 | 100 | 2 653 | +53 |
| | 2020 | 27 | 40 | 11 | 3 | 2 | 17 | 100 | 2 702 | +62 |
| | 2021 | 26 | 38 | 13 | 3 | 2 | 18 | 100 | 2 358 | +59 |
| | 2022 | 21 | 38 | 15 | 5 | 3 | 18 | 100 | 2 470 | +51 |
| 2023 | 22 | 36 | 15 | 5 | 3 | 19 | 100 | 2 360 | +50 | |

Kommentar: För frågans lydelse, se tabell 19a. ¹Fram till och med 2013 ställdes frågan om 'Folktandvård'. Balansmättet visar andelen mycket/ganska nöjda minus andelen mycket/ganska missnöjda inom de olika serviceområden som undersökts. Balansmättet kan variera mellan -100 och +100. Procentbasen utgörs av de som besvarat respektive delfråga, även de som inte har en uppfattning.

Källa: Den västsvenska SOM-undersökningen 2010–2023 exkl. Kungsbacka.



Tabell 19b forts...Bedömning av service i kommunen bland boende i Västra Götaland, 2010–2023 (procent, balansmätt)

| | | Mycket nöjd | Ganska nöjd | Varken nöjd eller missnöjd | Ganska missnöjd | Mycket missnöjd | Ingen uppfattning | Summa procent | Antal svarande | Balans- mätt |
|----------------------------------|------|----------------|----------------|----------------------------------|--------------------|--------------------|----------------------|------------------|-------------------|-----------------|
| <i>Barnomsorg¹</i> | 2010 | 8 | 22 | 10 | 3 | 1 | 56 | 100 | 3 098 | +26 |
| | 2011 | 9 | 23 | 12 | 4 | 1 | 51 | 100 | 2 873 | +27 |
| | 2012 | 9 | 24 | 12 | 3 | 1 | 51 | 100 | 2 859 | +29 |
| | 2013 | 8 | 23 | 12 | 5 | 2 | 50 | 100 | 2 721 | +24 |
| | 2014 | 10 | 21 | 10 | 3 | 1 | 55 | 100 | 2 623 | +27 |
| | 2015 | 12 | 21 | 10 | 3 | 1 | 53 | 100 | 2 536 | +29 |
| | 2016 | 11 | 22 | 10 | 3 | 1 | 53 | 100 | 3 433 | +29 |
| | 2017 | 11 | 20 | 11 | 2 | 1 | 55 | 100 | 2 800 | +28 |
| | 2018 | 10 | 21 | 13 | 3 | 1 | 52 | 100 | 2 637 | +27 |
| | 2019 | 9 | 22 | 11 | 3 | 1 | 54 | 100 | 2 648 | +27 |
| | 2020 | 11 | 21 | 10 | 2 | 1 | 55 | 100 | 2 691 | +29 |
| | 2021 | 10 | 21 | 10 | 2 | 1 | 56 | 100 | 2 372 | +28 |
| | 2022 | 10 | 22 | 9 | 3 | 1 | 55 | 100 | 2 450 | +28 |
| 2023 | 8 | 17 | 10 | 3 | 1 | 61 | 100 | 2 354 | +21 | |
| <i>Grundskola²</i> | 2010 | 6 | 26 | 12 | 6 | 2 | 48 | 100 | 3 092 | +24 |
| | 2011 | 7 | 24 | 14 | 6 | 2 | 47 | 100 | 2 872 | +23 |
| | 2012 | 6 | 25 | 13 | 7 | 2 | 47 | 100 | 2 851 | +22 |
| | 2013 | 6 | 22 | 14 | 9 | 3 | 46 | 100 | 2 711 | +16 |
| | 2014 | 6 | 21 | 13 | 7 | 3 | 50 | 100 | 2 623 | +17 |
| | 2015 | 7 | 23 | 11 | 7 | 2 | 50 | 100 | 2 527 | +21 |
| | 2016 | 8 | 22 | 13 | 7 | 3 | 47 | 100 | 3 434 | +20 |
| | 2017 | 8 | 22 | 13 | 6 | 2 | 49 | 100 | 2 793 | +22 |
| | 2018 | 8 | 22 | 14 | 7 | 2 | 47 | 100 | 2 628 | +21 |
| | 2019 | 7 | 24 | 13 | 6 | 2 | 48 | 100 | 2 640 | +23 |
| | 2020 | 8 | 23 | 12 | 6 | 2 | 49 | 100 | 2 678 | +23 |
| | 2021 | 8 | 23 | 12 | 6 | 3 | 48 | 100 | 2 359 | +22 |
| | 2022 | 8 | 23 | 11 | 6 | 2 | 50 | 100 | 2 451 | +23 |
| 2023 | 6 | 20 | 11 | 7 | 3 | 53 | 100 | 2 349 | +16 | |
| <i>Gymnasieskola²</i> | 2010 | 6 | 20 | 11 | 3 | 1 | 59 | 100 | 3 082 | +22 |
| | 2011 | 6 | 18 | 14 | 3 | 1 | 58 | 100 | 2 857 | +20 |
| | 2012 | 4 | 17 | 14 | 4 | 1 | 60 | 100 | 2 849 | +16 |
| | 2013 | 4 | 16 | 11 | 4 | 2 | 63 | 100 | 2 704 | +14 |
| | 2014 | 4 | 16 | 11 | 4 | 1 | 64 | 100 | 2 605 | +15 |
| | 2015 | 5 | 16 | 10 | 5 | 2 | 62 | 100 | 2 510 | +14 |
| | 2016 | 5 | 16 | 11 | 4 | 2 | 62 | 100 | 3 408 | +15 |
| | 2017 | 5 | 17 | 11 | 4 | 2 | 61 | 100 | 2 776 | +16 |
| | 2018 | 5 | 16 | 14 | 4 | 1 | 60 | 100 | 2 608 | +16 |
| | 2019 | 5 | 18 | 12 | 3 | 1 | 61 | 100 | 2 619 | +19 |
| | 2020 | 7 | 16 | 11 | 3 | 1 | 62 | 100 | 2 673 | +19 |
| | 2021 | 6 | 16 | 11 | 3 | 2 | 62 | 100 | 2 342 | +17 |
| | 2022 | 6 | 17 | 11 | 3 | 1 | 62 | 100 | 2 444 | +19 |
| 2023 | 5 | 14 | 10 | 3 | 1 | 67 | 100 | 2 324 | +15 | |

Kommentar: För frågans lydelse, se tabell 19a. ¹1998–2010 ställdes frågan om 'Kommunal barnomsorg', ²1998–2010 samt 2013 ställdes frågan om 'Kommunal grundskola' samt 'Kommunal gymnasieskola'. Balansmättet visar andelen mycket/ganska nöjda minus andelen mycket/ganska missnöjda inom olika serviceområden. Balansmättet kan variera mellan -100 och +100. Procentbasen utgörs av de som besvarat respektive delfråga, även de som inte har en åsikt.

Källa: Den västsvenska SOM-undersökningen 2010–2023 exkl. Kungsbacka.



Tabell 19b forts...Bedömning av service i kommunen bland boende i Västra Götaland, 2010–2023 (procent, balansmått)

| | | Mycket nöjd | Ganska nöjd | Varken nöjd eller missnöjd | Ganska missnöjd | Mycket missnöjd | Ingen uppfattning | Summa procent | Antal svarande | Balans- mått |
|----------------------------------|------|----------------|----------------|----------------------------------|--------------------|--------------------|----------------------|------------------|-------------------|-----------------|
| <i>Idrottsaktiviteter</i> | | | | | | | | | | |
| <i>för</i> | 2010 | 7 | 26 | 21 | 2 | 1 | 43 | 100 | 3 077 | +30 |
| <i>barn och unga¹</i> | 2011 | 6 | 24 | 24 | 3 | 1 | 42 | 100 | 2 869 | +26 |
| | 2012 | 5 | 22 | 24 | 4 | 2 | 43 | 100 | 2 847 | +21 |
| | 2013 | 7 | 21 | 21 | 4 | 2 | 45 | 100 | 2 709 | +22 |
| | 2014 | 6 | 21 | 19 | 5 | 2 | 47 | 100 | 2 634 | +20 |
| | 2015 | 7 | 23 | 22 | 4 | 2 | 42 | 100 | 2 532 | +24 |
| | 2016 | 7 | 23 | 20 | 5 | 2 | 43 | 100 | 3 442 | +23 |
| | 2017 | 4 | 18 | 19 | 8 | 3 | 48 | 100 | 2 790 | +11 |
| | 2018 | 5 | 19 | 19 | 8 | 3 | 46 | 100 | 2 636 | +13 |
| | 2019 | 4 | 17 | 19 | 8 | 4 | 48 | 100 | 2 643 | +9 |
| | 2020 | 4 | 17 | 18 | 8 | 4 | 49 | 100 | 2 663 | +9 |
| | 2021 | 4 | 17 | 18 | 8 | 4 | 49 | 100 | 2 328 | +9 |
| | 2022 | 10 | 26 | 14 | 3 | 1 | 46 | 100 | 2 454 | +32 |
| | 2023 | 11 | 23 | 10 | 3 | 2 | 51 | 100 | 2 348 | +29 |
| <i>Bibliotek</i> | | | | | | | | | | |
| | 2010 | 23 | 37 | 14 | 1 | 0 | 25 | 100 | 3 111 | +59 |
| | 2011 | 22 | 39 | 16 | 1 | 0 | 22 | 100 | 2 885 | +60 |
| | 2012 | 21 | 39 | 16 | 1 | 0 | 23 | 100 | 2 869 | +59 |
| | 2013 | 25 | 36 | 13 | 2 | 1 | 23 | 100 | 2 742 | +58 |
| | 2014 | 26 | 30 | 12 | 1 | 1 | 30 | 100 | 2 651 | +54 |
| | 2015 | 25 | 32 | 14 | 2 | 1 | 26 | 100 | 2 552 | +54 |
| | 2016 | 25 | 31 | 13 | 2 | 1 | 28 | 100 | 3 453 | +53 |
| | 2017 | 23 | 32 | 12 | 2 | 1 | 30 | 100 | 2 810 | +52 |
| | 2018 | 25 | 31 | 14 | 1 | 0 | 29 | 100 | 2 653 | +55 |
| | 2019 | 23 | 32 | 13 | 2 | 1 | 29 | 100 | 2 648 | +52 |
| | 2020 | 25 | 27 | 12 | 1 | 1 | 34 | 100 | 2 701 | +50 |
| | 2021 | 22 | 29 | 13 | 2 | 1 | 33 | 100 | 2 363 | +48 |
| | 2022 | 24 | 31 | 12 | 1 | 1 | 31 | 100 | 2 465 | +53 |
| | 2023 | 22 | 28 | 11 | 1 | 1 | 37 | 100 | 2 354 | +48 |
| <i>Kulturskola²</i> | | | | | | | | | | |
| | 2010 | 9 | 30 | 22 | 2 | 1 | 36 | 100 | 3 093 | +36 |
| | 2011 | 10 | 30 | 23 | 3 | 1 | 33 | 100 | 2 859 | +36 |
| | 2012 | 9 | 31 | 22 | 2 | 1 | 35 | 100 | 2 851 | +37 |
| | 2013 | 11 | 32 | 20 | 2 | 1 | 34 | 100 | 2 718 | +40 |
| | 2014 | 11 | 31 | 20 | 3 | 1 | 34 | 100 | 2 634 | +38 |
| | 2015 | 10 | 29 | 25 | 3 | 1 | 32 | 100 | 2 524 | +35 |
| | 2016 | 10 | 29 | 21 | 4 | 1 | 35 | 100 | 3 443 | +34 |
| | 2017 | 9 | 28 | 24 | 4 | 1 | 34 | 100 | 2 790 | +32 |
| | 2018 | 9 | 29 | 23 | 3 | 2 | 34 | 100 | 2 629 | +33 |
| | 2019 | 9 | 27 | 25 | 4 | 2 | 33 | 100 | 2 631 | +30 |
| | 2020 | 7 | 24 | 23 | 5 | 2 | 39 | 100 | 2 659 | +24 |
| | 2021 | 7 | 24 | 25 | 5 | 2 | 37 | 100 | 2 346 | +24 |
| | 2022 | 5 | 11 | 11 | 2 | 1 | 70 | 100 | 2 453 | +13 |
| | 2023 | 5 | 9 | 8 | 2 | 1 | 75 | 100 | 2 333 | +11 |

Kommentar: För frågans lydelse, se tabell 19a. ¹Fram till 2016 ställdes frågan om 'Fritidsverksamhet'. Åren 2017–2021 ställdes frågan om 'Aktiviteter för barn och ungdomar'. ²Fram till 2021 ställdes frågan om 'Kulturaktiviteter'. Balansmättet visar andelen mycket/ganska nöjda minus andelen mycket/ganska missnöjda inom olika serviceområden. Balansmättet kan variera mellan -100 och +100. Procentbasen utgörs av de som besvarat respektive delfråga, även de som inte har en åsikt.

Källa: Den västsvenska SOM-undersökningen 2010–2023 exkl. Kungsbacka.



Tabell 19c Bedömning av service som helhet i kommunen och regionen bland boende i Västra Götaland och Sverige, 1998–2023 (balansmått)

| Servicen i den kommun där du bor | | | | | | | | | | | | | | | | | | | | | | | | Delregioner i Västra Götaland | | | |
|----------------------------------|------|------|------|------|------|------|------|------|------|------|------|------|------|------|------|------|------|------|------|------|------|------|------|-------------------------------|----------|-----------|----------|
| | 1998 | 2000 | 2002 | 2004 | 2005 | 2006 | 2007 | 2008 | 2009 | 2010 | 2011 | 2012 | 2013 | 2014 | 2015 | 2016 | 2017 | 2018 | 2019 | 2020 | 2021 | 2022 | 2023 | Göteborgs- regionen | Sjuhärad | Skaraborg | Fyrbodal |
| Sverige | +45 | +41 | +23 | +32 | - | +42 | +42 | +39 | +36 | +44 | +39 | +35 | +38 | +36 | +39 | +31 | +31 | +32 | +25 | +32 | +31 | +28 | +25 | - | - | - | - |
| Västra Götaland | +38 | +33 | +36 | +36 | +42 | +41 | +41 | +42 | +41 | +45 | +41 | +41 | +39 | +36 | +41 | +37 | +37 | +35 | +34 | +39 | +36 | +38 | +37 | +40 | +41 | +42 | +35 |

| Servicen i Västra Götalandsregionen/den region där du bor | | | | | | | | | | | | | | | | | | | | | | | | Delregioner i Västra Götaland | | | |
|---|------|------|------|------|------|------|------|------|------|------|------|------|------|------|------|------|------|------|------|------|------|------|------|-------------------------------|----------|-----------|----------|
| | 1998 | 2000 | 2002 | 2004 | 2005 | 2006 | 2007 | 2008 | 2009 | 2010 | 2011 | 2012 | 2013 | 2014 | 2015 | 2016 | 2017 | 2018 | 2019 | 2020 | 2021 | 2022 | 2023 | Göteborgs- regionen | Sjuhärad | Skaraborg | Fyrbodal |
| Sverige | - | - | - | - | - | +27 | +28 | +27 | +24 | +32 | +29 | +25 | +26 | +25 | +27 | +24 | +24 | +19 | +16 | +28 | +28 | +31 | +18 | - | - | - | - |
| Västra Götaland | +15 | -4 | +7 | +9 | +16 | +16 | +19 | +21 | +22 | +24 | +19 | +19 | +21 | +22 | +25 | +21 | +24 | +23 | +22 | +27 | +27 | +26 | +27 | +25 | +33 | +23 | +23 |

Kommentar: Frågan lyder: 'Allmänt sett, hur tycker du att servicen har fungerat under de senaste 12 månaderna i: Den kommun där du bor respektive Västra Götaland'. Fram till och med år 2013 var formuleringen följande: 'Hur tycker du på det hela taget att servicen har fungerat under de senaste 12 månaderna i: Den kommun där du bor, Västra Götalandsregionen'. I den nationella SOM-undersökningen lyder frågan: 'Allmänt sett, hur tycker du att den offentliga servicen har fungerat under de senaste 12 månaderna i: Den kommun där du bor respektive den region där du bor'. Fram till och med år 2020 var formuleringen följande: 'Allmänt sett, hur tycker du att den offentliga servicen har fungerat under de senaste 12 månaderna i: Den kommun där du bor respektive det landsting/den region där du bor'. Balansmått visar andelen som anser att servicen fungerat bra (mycket bra samt ganska bra) minus de som anser att servicen fungerat dåligt (mycket dåligt respektive ganska dåligt). Balansmåtten kan variera mellan -100 och +100. Streck (-) = delfrågan ej ställd detta år/i denna undersökning. Mätningarna startade 1998 men mellan år 1998 och 2004 redovisas endast vartannat år av utrymmesskäl. Resultat för åren som inte är redovisade i tabellen finns i tidigare års rapporter. Procentbasen utgörs av de som besvarat respektive delfråga, även de som inte har en uppfattning.

Källa: Den nationella SOM-undersökningen 1998–2022 samt den västsvenska SOM-undersökningen 1998–2023 exkl. Kungsbacka. Siffrorna för Göteborgsregionen inkluderar Kungsbacka kommun.



Tabell 20 Brukarnas bedömning av service i Västra Götaland, 1998–2023 (balansmått)

| Serviceområde | 1998 | 2000 | 2001 | 2002 | 2003 | 2004 | 2005 | 2006 | 2007 | 2008 | 2009 | 2010 | 2011 | 2012 | 2013 | 2014 | 2015 | 2016 | 2017 | 2018 | 2019 | 2020 | 2021 | 2022 | 2023 | Antal 2023 | |
|--|------|------|------|------|------|------|------|------|------|------|------|------|------|------|------|------|------|------|------|------|------|------|------|------|------|------------|---|
| Samhällsstruktur | | | | | | | | | | | | | | | | | | | | | | | | | | | |
| Kollektivtrafik | +55 | +42 | +48 | +50 | +41 | +33 | +44 | +42 | +37 | +44 | +28 | +27 | +28 | +30 | +33 | - | - | - | - | - | - | - | - | - | - | - | - |
| Vård | | | | | | | | | | | | | | | | | | | | | | | | | | | |
| Sjukhusvård | +59 | +48 | +39 | +45 | +48 | +52 | +55 | +56 | +59 | - | - | - | - | - | - | - | - | - | - | - | - | - | - | - | - | - | - |
| - akutsjukvård | - | - | - | - | - | - | - | - | - | +60 | +58 | +55 | +49 | +44 | +51 | +52 | +60 | +47 | +47 | +47 | +44 | +52 | +52 | +44 | +47 | 516 | |
| - annan sjukhusvård | - | - | - | - | - | - | - | - | - | +61 | +58 | +59 | +52 | +48 | +51 | +54 | +55 | +47 | +45 | +47 | +40 | +52 | +52 | +45 | +44 | 872 | |
| Offentlig vårdcentral¹ | | | | | | | | | | | | | | | | | | | | | | | | | | | |
| - fysiskt besök | +60 | +49 | +36 | +38 | +44 | +47 | +46 | +47 | +48 | +51 | +59 | +64 | +55 | +53 | +53 | +48 | +45 | +39 | +37 | +42 | +38 | +51 | +50 | +45 | +40 | 1 402 | |
| - digitalt besök (Närhälsan Online) | - | - | - | - | - | - | - | - | - | - | - | - | - | - | - | - | - | - | - | - | - | - | - | +40 | +27 | 412 | |
| Privat vårdcentral/läkare² | | | | | | | | | | | | | | | | | | | | | | | | | | | |
| - fysiskt besök | +71 | +72 | +66 | +68 | +67 | +66 | +72 | +72 | +71 | +73 | +67 | +66 | +73 | +46 | +47 | +46 | +47 | +34 | +34 | +31 | +29 | +40 | +41 | +40 | +29 | 572 | |
| - digitalt besök (exv. Kry) | - | - | - | - | - | - | - | - | - | - | - | - | - | - | - | - | - | - | - | - | - | - | - | +23 | +28 | 205 | |
| Folk tandvård | +74 | +73 | +63 | +68 | +67 | +66 | +66 | +70 | +72 | +73 | +74 | +74 | +73 | +71 | +79 | +80 | +79 | +79 | +75 | +74 | +71 | +78 | +79 | +71 | +67 | 858 | |
| Privattandläkare | +82 | +82 | +77 | +81 | +80 | +80 | +79 | +81 | +80 | +82 | +81 | +79 | +60 | +62 | +77 | +71 | +72 | +72 | +69 | +48 | +52 | +58 | +57 | +48 | +49 | 829 | |
| Undervisning | | | | | | | | | | | | | | | | | | | | | | | | | | | |
| Kommunal barnomsorg | +66 | +74 | +69 | +74 | +68 | +71 | +78 | +71 | +79 | +70 | +74 | +65 | +71 | +67 | +63 | +74 | +80 | +80 | +77 | +74 | +74 | +77 | +74 | +74 | +73 | 234 | |
| Privat/Kooperativ barnomsorg | - | - | - | - | - | - | - | - | - | - | - | - | - | - | - | - | - | - | - | +47 | * | * | * | +58 | * | * | |
| Kommunal grundskola | +56 | +56 | +52 | +62 | +58 | +63 | +68 | +67 | +70 | +61 | +71 | +66 | +56 | +61 | +54 | +50 | +71 | +55 | +59 | +63 | +62 | +60 | +58 | +59 | +52 | 225 | |
| Fristående grundskola | - | - | - | - | - | - | - | - | - | - | - | - | - | - | - | - | - | - | - | +54 | +42 | +46 | +42 | +50 | * | * | |
| Kommunal gymnasieskola | +56 | +49 | +50 | +58 | +55 | +54 | +54 | +67 | +58 | +56 | +54 | +57 | +48 | +46 | +50 | +62 | +49 | +58 | +60 | +52 | +59 | +57 | +41 | +63 | +55 | 114 | |
| Fristående gymnasieskola | - | - | - | - | - | - | - | - | - | - | - | - | - | - | - | - | - | - | - | +33 | +48 | * | * | * | +51 | 64 | |
| Friskola | * | +79 | +63 | +56 | +75 | +67 | +68 | +78 | +72 | +72 | +65 | +67 | * | * | * | - | - | - | - | - | - | - | - | - | - | - | |
| Social omsorg | | | | | | | | | | | | | | | | | | | | | | | | | | | |
| Äldreomsorg | * | +44 | +31 | +52 | +45 | +57 | +41 | +53 | +53 | +46 | +64 | +42 | +58 | - | - | - | - | - | - | - | - | - | - | - | - | - | |
| Kommunal äldreomsorg | - | - | - | - | - | - | - | - | - | - | - | - | - | * | * | +38 | +46 | +45 | * | +60 | +44 | * | * | +58 | +53 | 72 | |
| Privat äldreomsorg | - | - | - | - | - | - | - | - | - | - | - | - | - | * | * | * | * | * | * | * | * | * | * | * | * | * | |
| Socialtjänst | +14 | +29 | +24 | +29 | +23 | +27 | * | +26 | * | +19 | +14 | +14 | +22 | - | - | - | - | - | - | - | - | - | - | - | - | - | |
| Färdtjänst | +59 | +58 | +56 | +53 | +47 | +55 | +56 | +68 | +74 | +63 | +62 | +54 | +64 | +52 | +71 | - | - | - | - | - | - | - | - | - | - | - | |
| Fritid och kultur | | | | | | | | | | | | | | | | | | | | | | | | | | | |
| Idrottsanläggningar | +66 | +67 | +61 | +66 | +68 | +67 | +66 | +65 | +60 | +63 | +64 | +59 | +56 | +57 | +70 | - | - | - | - | - | - | - | - | - | - | - | |
| Bibliotek | +83 | +82 | +80 | +85 | +85 | +86 | +86 | +86 | +83 | +85 | +84 | +85 | +86 | +82 | +89 | - | - | - | - | - | - | - | - | - | - | - | |
| Kulturaktiviteter | +56 | +59 | +58 | +59 | +61 | +68 | +67 | +69 | +61 | +69 | +63 | +64 | +63 | +63 | +71 | - | - | - | - | - | - | - | - | - | - | - | |

Kommentar: Brukare definieras som de som uppgett att de personligen nyttjar verksamheten. (*) = Värdet har ej redovisats om antalet brukare understigit 50. Balansmålet visar andelen mycket/ganska nöjda minus andelen mycket/ganska missnöjda. Balansmålet kan variera mellan -100 och +100. Procentbasen utgörs av de som besvarat frågan och uppger att de personligen nyttjar någon av verksamheterna. ¹Innan 2011 avsågs 'Vårdcentral'. ² Innan 2011 avsågs 'Privatläkare'. Streck (-) = frågan om nyttjande av service alternativt bedömning av service ej ställd.

Källa: Den västsvenska SOM-undersökningen 1998–2023 exkl. Kungsbacka



Tabell 21a Bedömning av hur Västra Götalandsregionen sköter sin uppgift inom olika områden, 2023 (procent, balansmått)

| | Mycket bra | | Varken bra eller dåligt | | Ingen uppfattning | | Summa procent | Antal svarande | Balansmått bland dem med åsikt |
|---|------------|---------------|-------------------------|----|-------------------|----|---------------|----------------|--------------------------------|
| | Ganska bra | Ganska dåligt | Mycket dåligt | | | | | | |
| Tandvård | 10 | 33 | 23 | 10 | 6 | 18 | 100 | 2 361 | +27 |
| Kultur | 4 | 24 | 28 | 10 | 4 | 30 | 100 | 2 352 | +14 |
| Kollektivtrafik | 5 | 28 | 23 | 22 | 10 | 12 | 100 | 2 366 | +1 |
| Hälso- och sjukvård | 6 | 29 | 22 | 23 | 13 | 7 | 100 | 2 375 | -1 |
| Att bidra till fler jobb | 3 | 13 | 27 | 14 | 7 | 36 | 100 | 2 355 | -5 |
| Miljö och klimat | 2 | 14 | 33 | 16 | 5 | 30 | 100 | 2 355 | -5 |
| Att bidra till att vägar och järnvägar byggs ut | 3 | 19 | 25 | 23 | 12 | 18 | 100 | 2 355 | -13 |

Kommentar: Frågan lyder: 'Allmänt sett, hur tycker du att Västra Götalandsregionen sköter sin uppgift när det gäller...?'. Balansmättet visar andelen som tycker uppgiften sköts mycket/ganska bra minus andelen som tycker att uppgiften sköts mycket/ganska dåligt. Balansmättet kan variera mellan -100 och +100. Procentbasen utgörs av de som besvarat respektive delfråga, även de som inte har en åsikt. Rangordningen följer balansmättens värde för 2023.

Källa: Den västsvenska SOM-undersökningen 2023 exkl. Kungsbacka.

Tabell 21b Bedömning av hur Västra Götalandsregionen sköter sin uppgift inom olika områden, samtliga och efter delregion 2022–2023 (balansmått)

| | Tandvård | | Kultur | | Kollektivtrafik | | Hälso- och sjukvård | | Att bidra till fler jobb | | Miljö och klimat | | Att bidra till att vägar och järnvägar byggs ut | |
|-------------------|----------|------|--------|------|-----------------|------|---------------------|------|--------------------------|------|------------------|------|---|------|
| | 2022 | 2023 | 2022 | 2023 | 2022 | 2023 | 2022 | 2023 | 2022 | 2023 | 2022 | 2023 | 2022 | 2023 |
| Samtliga | +30 | +27 | +21 | +14 | +7 | +1 | -3 | ±0 | -1 | -6 | -6 | -5 | -3 | -14 |
| Göteborgsregionen | +29 | +26 | +23 | +18 | +6 | +4 | ±0 | -1 | +1 | -3 | -10 | -5 | ±0 | -11 |
| Sjuhärad | +31 | +30 | +19 | +11 | +6 | -10 | +3 | +15 | -1 | -12 | -1 | -1 | +3 | -13 |
| Skaraborg | +34 | +28 | +19 | +11 | +13 | +5 | -6 | -15 | +3 | -4 | -2 | -4 | -6 | -15 |
| Fyrbodalen | +28 | +27 | +14 | +12 | +7 | -1 | -12 | +7 | -9 | -7 | -4 | -8 | -12 | -19 |

Kommentar: Frågan lyder: 'Allmänt sett, hur tycker du att Västra Götalandsregionen sköter sin uppgift när det gäller...?'. Balansmättet visar andelen som tycker uppgiften sköts mycket/ganska bra minus andelen som tycker att uppgiften sköts mycket/ganska dåligt. Balansmättet kan variera mellan -100 och +100. Procentbasen utgörs av de som besvarat respektive delfråga, även de som inte har en uppfattning.

Källa: Den västsvenska SOM-undersökningen 2022–2023 exkl. Kungsbacka. Siffrorna för Göteborgsregionen inkluderar Kungsbacka kommun.



Tabell 21c Bedömning av hur Västra Götalandsregionen sköter sin uppgift inom olika områden i grupper, 2023 (balansmått)

| | Tandvård | Kultur | Kollektivtrafik | Hälso- och sjukvård | Att bidra till fler jobb | Miljö och klimat | Att bidra till att vägar och järnvägar byggs ut |
|---------------------------------|----------|--------|-----------------|---------------------|--------------------------|------------------|---|
| Samtliga | +32 | +21 | ±0 | -1 | -9 | -7 | -16 |
| <i>Kön</i> | | | | | | | |
| Kvinna | +33 | +29 | ±0 | -4 | -7 | -7 | -13 |
| Man | +34 | +13 | +3 | +3 | -10 | -6 | -19 |
| <i>Ålder</i> | | | | | | | |
| 16–29 år | +41 | +40 | +12 | +1 | -1 | +8 | +12 |
| 30–49 år | +31 | +27 | -1 | -12 | -15 | -9 | -10 |
| 50–64 år | +25 | +15 | -13 | -5 | -17 | -9 | -29 |
| 65–90 år | +37 | +9 | +9 | +10 | -3 | -9 | -22 |
| <i>Utbildning</i> | | | | | | | |
| Låg | +35 | +7 | +9 | +19 | -1 | ±0 | -6 |
| Medellåg | +28 | +16 | ±0 | -4 | -14 | -5 | -23 |
| Medelhög | +32 | +19 | -5 | -2 | -13 | -8 | -17 |
| Hög | +36 | +27 | +3 | -8 | -7 | -11 | -18 |
| <i>Delregion</i> | | | | | | | |
| Göteborgsregionen | +33 | +23 | +3 | ±0 | -6 | -8 | -15 |
| Sjuhärad | +35 | +18 | -12 | +16 | -18 | ±0 | -16 |
| Skaraborg | +34 | +17 | +6 | -17 | -6 | -6 | -20 |
| Fyrbodal | +31 | +19 | ±0 | +7 | -12 | -11 | -23 |
| <i>Partisynpati¹</i> | | | | | | | |
| V | +29 | +17 | ±0 | -8 | -21 | -22 | -7 |
| S | +41 | +27 | +5 | +6 | +2 | -4 | -11 |
| C | +45 | +33 | +9 | +14 | +13 | +4 | +17 |
| L | +49 | +27 | +7 | +21 | -15 | -11 | -23 |
| M | +37 | +17 | -3 | -1 | -12 | ±0 | -23 |
| KD | +16 | +18 | -9 | -17 | -17 | -13 | -12 |
| MP | +42 | +28 | +14 | ±0 | +4 | -31 | -14 |
| SD | +12 | +9 | -11 | -14 | -22 | -2 | -29 |
| Annat parti | +13 | -3 | -11 | -20 | -33 | -16 | -38 |

Kommentar: Frågan lyder: 'Allmänt sett, hur tycker du att Västra Götalandsregionen sköter sin uppgift när det gäller...?' Balansmättet visar andelen som tycker att uppgifterna sköts mycket/ganska bra minus andelen som tycker att uppgifterna sköts mycket/ganska dåligt. Balansmättet kan variera mellan -100 och +100. Procentbasen utgörs av de som besvarat respektive delfråga. ¹Frågan om partisynpati lyder: 'Vilket parti tycker du bäst om idag?'

Källa: Den västsvenska SOM-undersökningen 2023 exkl. Kungsbacka. Siffrorna för Göteborgsregionen inkluderar Kungsbacka kommun.



Tabell 22a Medborgarnas uppfattning om sjukvården i Västra Götaland, 2007–2023 (balansmått)

| | Västra Götaland | | | | | | | | | | | | | | | | |
|------------------------------|-----------------|------|------|------|------|------|------|------|------|------|------|------|------|------|------|------|------|
| | 2007 | 2008 | 2009 | 2010 | 2011 | 2012 | 2013 | 2014 | 2015 | 2016 | 2017 | 2018 | 2019 | 2020 | 2021 | 2022 | 2023 |
| Den medicinska kvaliteten | +61 | +61 | +61 | +60 | +57 | +55 | +50 | +58 | +60 | +55 | +56 | +57 | +54 | +62 | +60 | +55 | +54 |
| Tillgången till vård | +9 | +18 | +27 | +30 | +30 | +24 | +24 | +16 | +16 | +9 | +5 | -2 | +8 | +18 | +16 | -1 | +3 |
| Organisationens effektivitet | -17 | -14 | -13 | -11 | -11 | -13 | -17 | -13 | -22 | -24 | -23 | -31 | -27 | -13 | -14 | -25 | -24 |
| Personalens bemötande | +64 | +65 | +67 | +67 | +66 | +67 | +66 | +70 | +73 | +69 | +67 | +68 | +70 | +73 | +70 | +74 | +67 |

Kommentar: Frågan lyder: 'Allmänt sett, vilken är din uppfattning om hälso- och sjukvården i Västra Götaland i följande avseenden: '. Svartalternativen är 'Mycket bra', 'Ganska bra', 'Varken bra eller dåligt', 'Ganska dåligt', 'Mycket dåligt' och 'Ingen uppfattning'. Balansmåttan anger andelen som anser att servicen fungerat mycket/ganska bra minus andelen som anser att den fungerat mycket/ganska dåligt. Balansmättet kan variera mellan -100 och +100. Procentbasen utgörs av de som besvarat respektive delfråga, även de som inte har en uppfattning.

Källa: Den västsvenska SOM-undersökningen 2007–2023 exkl. Kungsbacka.

Tabell 22b Nyttjande av sjukhusvård och uppfattning om sjukvården i Västra Götalands delregioner, 2023 (balansmått)

| | Delregioner i Västra Götaland | | | | | | |
|------------------------------|-------------------------------|------------------------------------|--|-------------------|----------|-----------|----------|
| | Nyttjar själv | Nyttjar ej själv, men nära anhörig | Nyttjar ej själv, inte heller nära anhörig | Göteborgsregionen | Sjuhärad | Skaraborg | Fyrbodal |
| Den medicinska kvaliteten | +59 | +54 | +51 | +52 | +52 | +52 | +51 |
| Tillgången till vård | +7 | -6 | +5 | -1 | +18 | +6 | +6 |
| Organisationens effektivitet | -21 | -31 | -22 | -25 | -12 | -30 | -20 |
| Personalens bemötande | +68 | +66 | +66 | +66 | +72 | +69 | +69 |

Kommentar: Frågan lyder: 'Allmänt sett, vilken är din uppfattning om hälso- och sjukvården i Västra Götaland i följande avseenden: '. Svartalternativen är 'Mycket bra', 'Ganska bra', 'Varken bra eller dåligt', 'Ganska dåligt', 'Mycket dåligt' och 'Ingen uppfattning'. Balansmåttan anger andelen som anser att servicen fungerat mycket/ganska bra minus andelen som anser att den fungerat mycket/ganska dåligt. Balansmättet kan variera mellan -100 och +100. Procentbasen utgörs av de som besvarat respektive delfråga, även de som inte har en uppfattning. Nyttjande av sjukhusvård baseras på andelen som angivit att de under de senaste 12 månaderna nyttjat minst något av alternativen akutvård och annan sjukvård på sjukhus.

Källa: Den västsvenska SOM-undersökningen 2023 exkl. Kungsbacka. Siffrorna för Göteborgsregionen inkluderar Kungsbacka kommun.



Tabell 22c Nyttjande av fysisk vårdcentral och uppfattning om sjukvården i Västra Götaland, 2023 (balansmått)

| | Nyttjar själv | Nyttjar ej själv, men nära anhörig | Nyttjar ej själv, inte heller nära anhörig | Delregioner i Västra Götaland | | | |
|------------------------------|---------------|------------------------------------|--|-------------------------------|----------|-----------|----------|
| | | | | Göteborgsregionen | Sjuhärad | Skaraborg | FyrBoDal |
| Den medicinska kvaliteten | +54 | +60 | +53 | +52 | +52 | +52 | +51 |
| Tillgången till vård | -6 | -10 | +6 | -1 | +18 | +6 | +6 |
| Organisationens effektivitet | -30 | -32 | -22 | -25 | -12 | -30 | -20 |
| Personalens bemötande | +68 | +63 | +68 | +66 | +72 | +69 | +69 |

Kommentar: Frågan lyder: 'Allmänt sett, vilken är din uppfattning om hälso- och sjukvården i Västra Götaland i följande avseenden: '. Svartalternativen är 'Mycket bra', 'Ganska bra', 'Varken bra eller dåligt', 'Ganska dåligt', 'Mycket dåligt' och 'Ingen uppfattning'. Balansmåttan anger andelen som anser att servicen fungerat mycket/ganska bra minus andelen som anser att den fungerat mycket/ganska dåligt. Balansmättet kan variera mellan -100 och +100. Procentbasen utgörs av de som besvarat respektive delfråga, även de som inte har en uppfattning. Nyttjande av fysisk vårdcentral baseras på andelen som angivit att de under de senaste 12 månaderna nyttjat minst något av alternativen offentlig vårdcentral (Närhälsan) eller privat vårdcentral/läkare.

Källa: Den västsvenska SOM-undersökningen 2023 exkl. Kungsbacka. Siffrorna för Göteborgsregionen inkluderar Kungsbacka kommun.

Tabell 22d Nyttjande av digital vårdcentral och uppfattning om sjukvården i Västra Götaland, 2023 (balansmått)

| | Nyttjar själv | Nyttjar ej själv, men nära anhörig | Nyttjar ej själv, inte heller nära anhörig | Delregioner i Västra Götaland | | | |
|------------------------------|---------------|------------------------------------|--|-------------------------------|----------|-----------|----------|
| | | | | Göteborgsregionen | Sjuhärad | Skaraborg | FyrBoDal |
| Den medicinska kvaliteten | +35 | +53 | +53 | +52 | +52 | +52 | +51 |
| Tillgången till vård | ±0 | +4 | +1 | -1 | +18 | +6 | +6 |
| Organisationens effektivitet | -25 | -19 | -26 | -25 | -12 | -30 | -20 |
| Personalens bemötande | +54 | +59 | +67 | +66 | +72 | +69 | +69 |

Kommentar: Frågan lyder: 'Allmänt sett, vilken är din uppfattning om hälso- och sjukvården i Västra Götaland i följande avseenden: '. Svartalternativen är 'Mycket bra', 'Ganska bra', 'Varken bra eller dåligt', 'Ganska dåligt', 'Mycket dåligt' och 'Ingen uppfattning'. Balansmåttan anger andelen som anser att servicen fungerat mycket/ganska bra minus andelen som anser att den fungerat mycket/ganska dåligt. Balansmättet kan variera mellan -100 och +100. Procentbasen utgörs av de som besvarat respektive delfråga, även de som inte har en uppfattning. Nyttjande av vårdcentral baseras på andelen som angivit att de under de senaste 12 månaderna nyttjat minst något av alternativen offentlig digital vårdcentral (Närhälsan Online) eller privat digital vårdcentral/läkare.

Källa: Den västsvenska SOM-undersökningen 2023 exkl. Kungsbacka. Siffrorna för Göteborgsregionen inkluderar Kungsbacka kommun.



Samhällsproblem

Tabell 23 Medborgarnas viktigaste regionala frågor, 1998–2023 (procent)

| År | 1998 | 1999 | 2000 | 2001 | 2002 | 2003 | 2004 | 2005 | 2006 | 2007 | 2008 | 2009 | 2010 | 2011 | 2012 | 2013 | 2014 | 2015 | 2016 | 2017 | 2018 | 2019 | 2020 | 2021 | 2022 | 2023 |
|-------------------------|------|------|------|------|------|------|------|------|------|------|------|------|------|------|------|------|------|------|------|------|------|------|------|------|------|------|
| Sjukvård | 25 | 38 | 42 | 39 | 36 | 38 | 35 | 33 | 28 | 28 | 29 | 27 | 30 | 42 | 39 | 43 | 42 | 35 | 38 | 40 | 49 | 45 | 41 | 38 | 52 | 47 |
| Lag och ordning | - | - | - | - | - | - | - | - | - | - | - | - | - | 3 | 3 | 4 | 3 | 5 | 8 | 9 | 8 | 14 | 20 | 23 | 20 | 21 |
| Skola/utbildning | 14 | 15 | 15 | 14 | 13 | 14 | 14 | 10 | 9 | 9 | 8 | 10 | 13 | 14 | 14 | 21 | 19 | 16 | 17 | 16 | 18 | 18 | 14 | 14 | 16 | 17 |
| Infrastruktur | 9 | 9 | 10 | 14 | 10 | 13 | 14 | 10 | 8 | 18 | 19 | 17 | 16 | 21 | 26 | 23 | 26 | 17 | 18 | 19 | 20 | 16 | 14 | 12 | 13 | 13 |
| Sociala frågor | - | - | - | - | - | - | - | - | - | - | - | - | - | 5 | 6 | 6 | 7 | 7 | 7 | 9 | 8 | 10 | 10 | 10 | 9 | 11 |
| Miljö/energi | 7 | 6 | 5 | 4 | 5 | 3 | 4 | 6 | 5 | 5 | 7 | 6 | 6 | 6 | 5 | 6 | 7 | 5 | 5 | 5 | 7 | 9 | 8 | 11 | 11 | 9 |
| Integration/immigration | - | - | - | - | 3 | - | - | 3 | - | - | 2 | 3 | 6 | 5 | 6 | 7 | 9 | 20 | 19 | 18 | 15 | 16 | 17 | 14 | 9 | 8 |
| Äldre frågor | 7 | 10 | 10 | 9 | 7 | 9 | 7 | 10 | 7 | 7 | 6 | 6 | 7 | 7 | 8 | 12 | 8 | 9 | 7 | 7 | 7 | 8 | 7 | 6 | 5 | 5 |
| Ekonomi | - | - | - | - | - | - | - | - | - | - | - | - | - | - | - | - | - | - | - | - | - | - | - | - | 3 | 3 |
| Bostadsfrågor | - | - | - | - | - | - | - | - | - | - | - | - | - | 3 | 4 | 4 | 4 | 7 | 8 | 7 | 5 | 5 | 4 | 4 | 2 | 3 |

Kommentar: Frågan lyder: 'Vilken eller vilka frågor eller problem tycker du är viktigast i dag i Västra Götaland? Ange högst tre frågor/problem' Procentbasen utgörs av samtliga som deltagit i undersökningen. Frågan är öppen och respondenterna ombedes ange högst tre frågor/problem. Frågor som hamnat bland de 10 mest nämnda vid det senaste mätillfället finns med i tabellen.

Källa: Den västsvenska SOM-undersökningen 1998–2023 exkl. Kungsbacka.



Tabell 24 Medborgarnas viktigaste kommunala frågor, 1998–2023 (procent)

| År | 1998 | 1999 | 2000 | 2001 | 2002 | 2003 | 2004 | 2005 | 2006 | 2007 | 2008 | 2009 | 2010 | 2011 | 2012 | 2013 | 2014 | 2015 | 2016 | 2017 | 2018 | 2019 | 2020 | 2021 | 2022 | 2023 |
|-------------------------|------|------|------|------|------|------|------|------|------|------|------|------|------|------|------|------|------|------|------|------|------|------|------|------|------|------|
| Skola/utbildning | 32 | 34 | 36 | 34 | 32 | 33 | 25 | 21 | 26 | 25 | 26 | 28 | 29 | 31 | 30 | 36 | 38 | 30 | 32 | 30 | 35 | 32 | 29 | 26 | 31 | 30 |
| Sjukvård | 21 | 29 | 29 | 25 | 22 | 24 | 23 | 23 | 24 | 16 | 15 | 13 | 16 | 23 | 23 | 26 | 24 | 21 | 24 | 24 | 31 | 28 | 25 | 25 | 32 | 30 |
| Lag och ordning | - | - | - | - | - | - | - | - | - | - | - | - | - | 4 | 3 | 4 | 3 | 5 | 8 | 9 | 8 | 13 | 19 | 21 | 21 | 19 |
| Sociala frågor/problem | - | - | - | - | - | - | - | - | - | - | - | - | 10 | 8 | 9 | 9 | 7 | 11 | 9 | 13 | 12 | 14 | 13 | 13 | 14 | 15 |
| Infrastruktur | 9 | 8 | 9 | 11 | 10 | 10 | 13 | 13 | 9 | 15 | 16 | 13 | 15 | 18 | 24 | 17 | 22 | 14 | 15 | 17 | 17 | 14 | 11 | 12 | 12 | 14 |
| Äldre frågor | 20 | 20 | 22 | 21 | 18 | 21 | 18 | 18 | 20 | 18 | 17 | 16 | 18 | 16 | 16 | 22 | 16 | 16 | 14 | 14 | 16 | 14 | 14 | 12 | 11 | 11 |
| Integration/immigration | - | - | - | - | 5 | - | - | - | 4 | - | - | - | 9 | 5 | 7 | 9 | 12 | 21 | 21 | 20 | 18 | 20 | 18 | 15 | 12 | 10 |
| Miljö/energi | - | - | - | - | - | - | - | - | - | - | - | - | - | 6 | 6 | 5 | 7 | 6 | 5 | 5 | 7 | 9 | 8 | 11 | 12 | 9 |
| Bostäder/byggnadsfrågor | - | - | - | - | 7 | 6 | 7 | 8 | 8 | 8 | 8 | 5 | 6 | 5 | 10 | 11 | 11 | 15 | 18 | 14 | 14 | 12 | 10 | 10 | 9 | 7 |
| Ekonomi | - | - | - | - | - | - | - | - | - | - | - | - | - | - | - | - | - | - | - | - | - | - | - | - | 4 | 4 |

Kommentar: Frågan lyder: 'Vilken eller vilka frågor eller problem tycker du är viktigast i dag i den kommun där du bor?' Ange högst tre frågor/problem' Procentbasen utgörs av samtliga som deltagit i undersökningen. Frågan är öppen och respondenterna ombedes ange högst tre frågor/problem. Frågor som hamnat bland de 10 mest nämnda vid det senaste mätillfället finns med i tabellen.

Källa: Den västsvenska SOM-undersökningen 1998–2023 exkl. Kungsbacka.



Privat – offentligt

Tabell 25a Åsikter om sakfrågor i den politiska debatten: Västra Götaland, 2023 (procent, balansmätt) samt Västra Götaland, 1998–2023 och Sverige 2023 (balansmätt)

| | Bra förslag | Varken bra eller dåligt förslag | Dåligt förslag | Summa procent | Västra Götaland | | | | | | | | | | | | | | | | | | | Sverige 2023 | | | | | | | | | |
|--|-------------|---------------------------------|----------------|---------------|-----------------|------|------|------|------|------|------|------|------|------|------|------|------|------|------|------|------|------|------|--------------|------|------|------|---|---|---|---|---|-----|
| | | | | | 2023 | 2022 | 2021 | 2020 | 2019 | 2018 | 2017 | 2016 | 2015 | 2014 | 2013 | 2012 | 2011 | 2010 | 2009 | 2008 | 2007 | 2006 | 2005 | | 2004 | 2002 | 1998 | | | | | | |
| Vinstutdelning skall inte tillåtas inom skattefinansierad vård, skola och omsorg | 71 | 16 | 13 | 100 | +58 | +55 | +56 | - | - | - | - | - | - | - | +54 | +43 | - | - | - | - | - | - | - | - | - | - | - | - | - | - | - | - | +54 |
| Ta emot färre flyktingar i Sverige | 57 | 23 | 20 | 100 | +37 | +32 | +37 | +39 | +37 | +24 | +29 | +22 | +2 | +9 | +9 | +19 | - | +6 | +20 | +18 | +20 | - | +20 | +29 | +23 | - | - | - | - | - | - | - | +38 |
| Höja kommunal-/regionskatten hellre än att minska servicen | 47 | 33 | 20 | 100 | +27 | +20 | +26 | +28 | +30 | +29 | +28 | +39 | +39 | +40 | - | - | - | +34 | +33 | +28 | +25 | +14 | +13 | +18 | +26 | +20 | - | - | - | - | - | - | - |
| Sänka skatterna | 41 | 25 | 34 | 100 | +7 | +11 | +10 | +4 | +2 | +3 | +13 | -2 | +3 | -2 | -10 | +9 | +20 | +22 | +15 | +29 | +37 | +35 | +50 | +45 | +26 | - | - | - | - | - | - | - | +14 |
| Minska den offentliga sektorn | 23 | 28 | 49 | 100 | -26 | -23 | -26 | -27 | -26 | -19 | -21 | -30 | -23 | -20 | -30 | -22 | -20 | -16 | -21 | -17 | -17 | -14 | -9 | -9 | -12 | -23 | - | - | - | - | - | - | -36 |
| Bedriva mer av sjukvården i privat regi | 20 | 27 | 53 | 100 | -33 | -37 | -38 | -37 | -23 | -19 | -19 | - | -19 | -29 | -37 | -36 | -25 | -15 | -16 | -18 | -18 | -13 | -7 | -12 | -23 | -28 | - | - | - | - | - | - | -47 |
| Sveriges regioner bör snarast upprätta beredskapslager | - | - | - | - | - | +71 | - | - | - | - | - | - | - | - | - | - | - | - | - | - | - | - | - | - | - | - | - | - | - | - | - | - | |
| Låta staten överta ansvaret för sjukvården | - | - | - | - | - | +53 | +48 | +41 | - | - | - | - | - | - | - | - | - | - | - | - | - | - | - | - | - | - | - | - | - | - | - | - | +57 |
| Mjuka upp arbetsrätten | - | - | - | - | - | - | -2 | -2 | - | - | - | - | - | - | - | - | - | - | - | - | - | - | - | - | - | - | - | - | - | - | - | - | - |
| Införa en basinkomst (medborgarlön) för alla vuxna | - | - | - | - | - | - | - | - | - | -19 | - | - | - | - | - | - | - | - | - | - | - | - | - | - | - | - | - | - | - | - | - | - | -18 |
| Förhindra företag med vinstsyfte att driva sjukhus ¹ | - | - | - | - | - | - | - | - | - | - | - | - | - | - | +36 | +39 | +33 | +26 | +28 | +27 | +27 | +22 | +22 | +25 | +28 | - | - | - | - | - | - | - | |
| Låta privata företag svara för äldreomsorg | - | - | - | - | - | - | - | - | - | - | - | - | - | - | - | -40 | -32 | -20 | -21 | -22 | -23 | -25 | -23 | -27 | -36 | -39 | - | - | - | - | - | - | -46 |

Kommentar: Frågan lyder: 'Vilken är din åsikt om följande förslag?' Balansmättet avser andelen bra förslag minus andelen dåligt förslag. Balansmättet kan variera mellan -100 och +100. Fram till 2015 fanns svarsalternativet 'ingen uppfattning' vilket utgick 2015. Rangordningen följer balansmättens värde för Västra Götaland 2023. ¹ Akutsjukhus före 2004. Procentbasen utgörs av de som besvarat respektive delfråga, även de som svarat 'Varken bra eller dåligt förslag'. Streck (-) = frågan ej ställd.

Källa: Den västsvenska SOM-undersökningen 1998–2023 exkl. Kungsbacka samt den nationella SOM-undersökningen 2023.



Tabell 25b Åsikter om sakfrågor i den politiska debatten i Västra Götaland, 2023 (procent, balansmått)

| | Mycket bra förslag | Ganska bra förslag | Varken bra eller dåligt förslag | Ganska dåligt förslag | Mycket dåligt förslag | Summa | Antal svar | Balansmått |
|--|--------------------|--------------------|---------------------------------|-----------------------|-----------------------|-------|------------|------------|
| Minska den offentliga sektorn | 7 | 16 | 28 | 25 | 24 | 100 | 2 322 | -26 |
| Sänka skatterna | 18 | 23 | 25 | 21 | 13 | 100 | 2 359 | +7 |
| Ta emot färre flyktingar i Sverige | 31 | 26 | 23 | 12 | 8 | 100 | 2 368 | +37 |
| Höja kommunal-/regionskatten hellre än att minska servicen | 13 | 34 | 33 | 14 | 6 | 100 | 2 332 | +27 |
| Minska inkomstskillnaderna i samhället | 32 | 32 | 23 | 9 | 4 | 100 | 2 370 | +51 |
| Bedriva mer av sjukvården i privat regi | 6 | 14 | 27 | 30 | 23 | 100 | 2 359 | -33 |
| Införa mycket hårdare fängelsestraff | 42 | 27 | 17 | 9 | 5 | 100 | 2 375 | +55 |
| Vinstutdelning ska inte tillåtas inom skattefinansierad vård, skola och omsorg | 51 | 20 | 16 | 8 | 5 | 100 | 2 375 | +58 |
| Öka försvarsutgifterna | 15 | 32 | 38 | 10 | 5 | 100 | 2 359 | +32 |
| Skydda mer mark för biologisk mångfald | 30 | 37 | 25 | 6 | 2 | 100 | 2 358 | +59 |
| Sänka skatter och avgifter på bensin och diesel | 31 | 22 | 21 | 13 | 13 | 100 | 2 375 | +27 |
| Datorer ska få ta över fler beslut på myndigheter | 3 | 8 | 27 | 31 | 31 | 100 | 2 353 | -51 |
| Förkorta arbetstiden i takt med att automatiseringen ökar | 17 | 32 | 33 | 13 | 5 | 100 | 2 363 | +31 |
| Begränsa arbetskraftsinvandringen i Sverige | 14 | 18 | 34 | 23 | 11 | 100 | 2 362 | -2 |
| Höja pensionsåldern | 3 | 11 | 26 | 30 | 30 | 100 | 2 384 | -46 |
| Satsa på ett samhälle med ökad jämställdhet mellan män och kvinnor | 60 | 24 | 12 | 2 | 2 | 100 | 2 392 | +80 |

Kommentar: För frågans lydelse, se tabell 26a. Balansmättet avser andelen mycket/ganska bra förslag minus andelen mycket/ganska dåligt förslag. Balansmättet kan variera mellan -100 och +100. Procentbasen utgörs av de som besvarat respektive delfråga, även de som svarat 'Varken bra eller dåligt förslag'.

Källa: Den västsvenska SOM-undersökningarna 2023 exkl. Kungsbacka.



Temafrågor i den västsvenska SOM-undersökningen 2023



Tabell 26 Bedömning av hur olika samhällsaktörer sköter sin uppgift, 2023 (procent)

| | Mycket bra | Ganska bra | Varken bra eller dåligt | Ganska dåligt | Mycket dåligt | Ingen uppfattning | Känner ej till aktören | Summa | Antal |
|--------------------|------------|------------|-------------------------|---------------|---------------|-------------------|------------------------|-------|-------|
| Arbetsförmedlingen | 2 | 10 | 16 | 16 | 11 | 37 | 8 | 100 | 2 389 |
| Försäkringskassan | 6 | 20 | 21 | 16 | 8 | 25 | 4 | 100 | 2 386 |
| Försvarsmakten | 20 | 32 | 17 | 2 | 1 | 24 | 4 | 100 | 2 378 |
| Naturvårdsverket | 12 | 27 | 19 | 4 | 2 | 30 | 6 | 100 | 2 378 |
| Länsstyrelsen | 8 | 23 | 25 | 6 | 2 | 32 | 4 | 100 | 2 370 |
| Polismyndigheten | 21 | 42 | 17 | 7 | 3 | 8 | 2 | 100 | 2 381 |
| Din region | 5 | 26 | 31 | 12 | 5 | 19 | 2 | 100 | 2 371 |
| Din kommun | 7 | 31 | 28 | 12 | 5 | 16 | 1 | 100 | 2 368 |

Kommentar: Frågan lyder: 'Hur anser du att följande aktörer sköter sin uppgift?'. Procentbasen utgörs av de som besvarat respektive delfråga.

Källa: Den västsvenska SOM-undersökningen 2023 exkl. Kungsbacka.



Tabell 27a Bedömning av i vilken grad den politiska debatten handlar om frågor som är viktiga för samhället i stort eller för dig själv, 2023 (procent)

| | I mycket hög grad | I ganska hög grad | I ganska låg grad | I mycket låg grad | Ingen uppfattning | Summa | Antal |
|--------------------------|-------------------|-------------------|-------------------|-------------------|-------------------|-------|-------|
| ...för samhället i stort | 8 | 45 | 25 | 10 | 12 | 100 | 2 408 |
| ...för dig | 5 | 31 | 33 | 18 | 13 | 100 | 2 376 |

Kommentar: Frågan lyder: 'Enligt din bedömning, i vilken grad tycker du att den politiska debatten handlar om frågor som är viktiga: ...för samhället i stort/...för dig'. Procentbasen utgörs av de som besvarat respektive delfråga.

Källa: Den västsvenska SOM-undersökningen 2023 exkl. Kungsbacka.



Tabell 27b Bedömning av i vilken grad den politiska debatten handlar om frågor som är viktiga för samhället i stort eller för dig själv, 2021–2023 (procent)

| | 2021 | 2022 | 2023 |
|--------------------------|------|------|------|
| ...för samhället i stort | | | |
| I mycket hög grad | 8 | 8 | 8 |
| I ganska hög grad | 50 | 46 | 45 |
| I ganska låg grad | 24 | 28 | 25 |
| I mycket låg grad | 7 | 10 | 10 |
| Ingen uppfattning | 11 | 8 | 12 |
| Summa | 100 | 100 | 100 |
| ...för dig | | | |
| I mycket hög grad | 4 | 5 | 5 |
| I ganska hög grad | 35 | 32 | 31 |
| I ganska låg grad | 33 | 36 | 33 |
| I mycket låg grad | 16 | 17 | 18 |
| Ingen uppfattning | 12 | 10 | 13 |
| Summa | 100 | 100 | 100 |

Kommentar: Frågan lyder: 'Enligt din bedömning, i vilken grad tycker du att den politiska debatten handlar om frågor som är viktiga: ...för samhället i stort/...för dig'. Procentbasen utgörs av de som besvarat respektive delfråga.

Källa: Den västsvenska SOM-undersökningen 2023 exkl. Kungsbacka.



Tabell 28a Bedömning av i vilken grad den politiska debatten handlar om frågor som är viktiga för samhället i stort i olika grupper, 2023 (procent)

| | I mycket hög grad | I ganska hög grad | I ganska låg grad | I mycket låg grad | Ingen uppfattning | Summa | Antal |
|---------------------------------|-------------------|-------------------|-------------------|-------------------|-------------------|-------|-------|
| Samtliga | 8 | 45 | 25 | 10 | 12 | 100 | 2 408 |
| <i>Kön</i> | | | | | | | |
| Kvinna | 9 | 47 | 23 | 8 | 13 | 100 | 1 250 |
| Man | 8 | 44 | 27 | 11 | 10 | 100 | 1 150 |
| <i>Ålder</i> | | | | | | | |
| 16–29 år | 10 | 40 | 21 | 10 | 19 | 100 | 345 |
| 30–49 år | 7 | 42 | 29 | 11 | 11 | 100 | 666 |
| 50–64 år | 7 | 46 | 24 | 13 | 10 | 100 | 562 |
| 65–90 år | 10 | 48 | 25 | 7 | 10 | 100 | 835 |
| <i>Utbildning</i> | | | | | | | |
| Låg | 10 | 37 | 25 | 9 | 19 | 100 | 363 |
| Medellåg | 8 | 43 | 25 | 8 | 16 | 100 | 675 |
| Medelhög | 8 | 51 | 22 | 10 | 9 | 100 | 518 |
| Hög | 8 | 48 | 27 | 11 | 6 | 100 | 787 |
| <i>Egen månadsinkomst</i> | | | | | | | |
| Max 14 999 kr | 8 | 42 | 23 | 10 | 17 | 100 | 443 |
| 15 000–24 999 kr | 10 | 45 | 23 | 9 | 13 | 100 | 480 |
| 25 000–44 999 kr | 9 | 44 | 27 | 10 | 10 | 100 | 925 |
| Minst 45 000 kr | 6 | 54 | 26 | 9 | 5 | 100 | 426 |
| <i>Delregion</i> | | | | | | | |
| Göteborgsregionen | 8 | 46 | 26 | 10 | 10 | 100 | 1 514 |
| Sjuhärad | 9 | 45 | 27 | 9 | 10 | 100 | 292 |
| Skaraborg | 9 | 45 | 25 | 7 | 14 | 100 | 412 |
| Fyrbodal | 9 | 43 | 21 | 11 | 16 | 100 | 335 |
| <i>Partisympati¹</i> | | | | | | | |
| V | 5 | 32 | 34 | 21 | 8 | 100 | 173 |
| S | 8 | 50 | 24 | 8 | 10 | 100 | 791 |
| C | 3 | 50 | 24 | 10 | 13 | 100 | 87 |
| L | 7 | 51 | 29 | 5 | 8 | 100 | 75 |
| M | 8 | 58 | 22 | 5 | 7 | 100 | 451 |
| KD | 12 | 47 | 19 | 6 | 16 | 100 | 83 |
| MP | 11 | 38 | 36 | 8 | 7 | 100 | 101 |
| SD | 10 | 34 | 27 | 14 | 15 | 100 | 301 |
| Annat parti | 10 | 30 | 22 | 18 | 20 | 100 | 117 |

Kommentar: Frågan lyder: 'Enligt din bedömning, i vilken grad tycker du att den politiska debatten handlar om frågor som är viktiga: ...för samhället i stort'. Procentbasen utgörs av de som besvarat frågan. ¹Frågan om partisympati lyder: 'Vilket parti tycker du bäst om idag?'.

Källa: Den västsvenska SOM-undersökningen 2023 exkl. Kungsbacka. Siffrorna för Göteborgsregionen inkluderar Kungsbacka kommun.



Tabell 28b Bedömning av i vilken grad den politiska debatten handlar om frågor som är viktiga för dig i olika grupper, 2023 (procent)

| | I mycket hög grad | I ganska hög grad | I ganska låg grad | I mycket låg grad | Ingen uppfattning | Summa | Antal |
|--------------------------------|-------------------|-------------------|-------------------|-------------------|-------------------|-------|-------|
| Samtliga | 5 | 31 | 33 | 18 | 13 | 100 | 2 376 |
| <i>Kön</i> | | | | | | | |
| Kvinna | 6 | 32 | 31 | 15 | 16 | 100 | 1 232 |
| Man | 5 | 29 | 36 | 20 | 10 | 100 | 1 136 |
| <i>Ålder</i> | | | | | | | |
| 16–29 år | 6 | 26 | 30 | 18 | 20 | 100 | 345 |
| 30–49 år | 4 | 31 | 34 | 19 | 12 | 100 | 659 |
| 50–64 år | 5 | 33 | 32 | 19 | 11 | 100 | 554 |
| 65–90 år | 6 | 32 | 34 | 15 | 13 | 100 | 818 |
| <i>Utbildning</i> | | | | | | | |
| Låg | 6 | 25 | 31 | 17 | 21 | 100 | 346 |
| Medellåg | 5 | 28 | 33 | 16 | 18 | 100 | 669 |
| Medelhög | 5 | 34 | 31 | 20 | 10 | 100 | 514 |
| Hög | 5 | 34 | 36 | 18 | 7 | 100 | 785 |
| <i>Egen månadsinkomst</i> | | | | | | | |
| Max 14 999 kr | 6 | 27 | 30 | 18 | 19 | 100 | 435 |
| 15 000–24 999 kr | 5 | 32 | 31 | 17 | 15 | 100 | 468 |
| 25 000–44 999 kr | 5 | 29 | 36 | 18 | 12 | 100 | 919 |
| Minst 45 000 kr | 3 | 41 | 35 | 16 | 5 | 100 | 425 |
| <i>Delregion</i> | | | | | | | |
| Göteborgsregionen | 5 | 32 | 33 | 18 | 12 | 100 | 1 496 |
| Sjuhärad | 4 | 32 | 37 | 15 | 12 | 100 | 290 |
| Skaraborg | 5 | 28 | 33 | 18 | 16 | 100 | 404 |
| Fyrbodal | 6 | 31 | 30 | 17 | 16 | 100 | 330 |
| <i>Partisympti¹</i> | | | | | | | |
| V | 5 | 18 | 41 | 28 | 8 | 100 | 172 |
| S | 5 | 35 | 32 | 16 | 12 | 100 | 776 |
| C | 4 | 29 | 32 | 19 | 16 | 100 | 85 |
| L | 3 | 34 | 40 | 12 | 11 | 100 | 73 |
| M | 4 | 40 | 34 | 13 | 9 | 100 | 450 |
| KD | 8 | 28 | 34 | 16 | 14 | 100 | 83 |
| MP | 4 | 28 | 45 | 12 | 11 | 100 | 99 |
| SD | 6 | 24 | 29 | 24 | 17 | 100 | 297 |
| Annat parti | 3 | 23 | 28 | 26 | 20 | 100 | 116 |

Kommentar: Frågan lyder: 'Enligt din bedömning, i vilken grad tycker du att den politiska debatten handlar om frågor som är viktiga: ...för dig'. Procentbasen utgörs av de som besvarat frågan. ¹Frågan om partisympti lyder: 'Vilket parti tycker du bäst om idag?'.

Källa: Den västsvenska SOM-undersökningen 2023 exkl. Kungsbacka. Siffrorna för Göteborgsregionen inkluderar Kungsbacka kommun.



Tabell 29 Uppfattning om påståenden gällande klimat och miljö, 2023 (procent)

| | Helt riktigt | Delvis riktigt | Delvis felaktigt | Helt felaktigt | Ingen uppfattning | Summa | Antal |
|---|--------------|----------------|------------------|----------------|-------------------|-------|-------|
| Vetenskapen kommer lösa miljöproblemen utan att vi behöver förändra hur vi lever | 2 | 13 | 23 | 55 | 7 | 100 | 2 346 |
| Klimatet är överdrivet | 5 | 14 | 16 | 59 | 6 | 100 | 2 352 |
| Ekonomisk tillväxt är negativt för miljön | 9 | 30 | 28 | 14 | 19 | 100 | 2 327 |
| Endast genom ekonomisk tillväxt får vi resurser att investera i miljön | 8 | 31 | 28 | 13 | 20 | 100 | 2 332 |
| Den ökande konsumtionen kommer att göra slut på jordens resurser | 33 | 43 | 12 | 4 | 8 | 100 | 2 348 |
| Dagens klimatåtgärder är tillräckliga för att jag ska känna mig trygg inför framtiden | 4 | 12 | 23 | 52 | 9 | 100 | 2 349 |

Kommentar: Frågan lyder: 'Vilken är din uppfattning om följande påståenden?'. Procentbasen utgörs av de som besvarat respektive delfråga.

Källa: Den västsvenska SOM-undersökningen 2023 exkl. Kungsbacka.



Tabell 30 Intresse för miljöfrågor i olika grupper, 2023 (procent)

| | Mycket intresserad | Ganska intresserad | Inte särskilt intresserad | Inte alls intresserad | Summa | Antal |
|---------------------------------|-----------------------|-----------------------|------------------------------|--------------------------|-------|-------|
| Samtliga | 22 | 53 | 21 | 4 | 100 | 2 414 |
| <i>Kön</i> | 23 | 54 | 20 | 3 | 100 | 1 253 |
| Kvinna | 21 | 53 | 22 | 4 | 100 | 1 153 |
| Man | | | | | | |
| <i>Ålder</i> | | | | | | |
| 16–29 år | 18 | 43 | 29 | 10 | 100 | 345 |
| 30–49 år | 25 | 49 | 22 | 4 | 100 | 664 |
| 50–64 år | 20 | 59 | 19 | 2 | 100 | 561 |
| 65–90 år | 22 | 59 | 17 | 2 | 100 | 844 |
| <i>Utbildning</i> | | | | | | |
| Låg | 11 | 58 | 26 | 5 | 100 | 367 |
| Medellåg | 14 | 53 | 27 | 6 | 100 | 675 |
| Medelhög | 22 | 57 | 18 | 3 | 100 | 519 |
| Hög | 34 | 51 | 14 | 1 | 100 | 787 |
| <i>Egen månadsinkomst</i> | | | | | | |
| Max 14 999 kr | 20 | 51 | 23 | 6 | 100 | 447 |
| 15 000–24 999 kr | 21 | 57 | 20 | 2 | 100 | 481 |
| 25 000–44 999 kr | 22 | 52 | 22 | 4 | 100 | 923 |
| Minst 45 000 kr | 24 | 58 | 16 | 2 | 100 | 427 |
| <i>Delregion</i> | | | | | | |
| Göteborgsregionen | 24 | 53 | 19 | 4 | 100 | 1 513 |
| Sjuhärad | 18 | 55 | 24 | 3 | 100 | 290 |
| Skaraborg | 18 | 54 | 24 | 4 | 100 | 416 |
| Fyrbodal | 20 | 56 | 21 | 3 | 100 | 340 |
| <i>Partisynpati¹</i> | | | | | | |
| V | 33 | 57 | 9 | 1 | 100 | 171 |
| S | 22 | 61 | 15 | 2 | 100 | 801 |
| C | 29 | 51 | 20 | 0 | 100 | 87 |
| L | 25 | 47 | 27 | 1 | 100 | 75 |
| M | 13 | 59 | 25 | 3 | 100 | 445 |
| KD | 14 | 54 | 28 | 4 | 100 | 83 |
| MP | 72 | 23 | 4 | 1 | 100 | 101 |
| SD | 13 | 43 | 33 | 11 | 100 | 302 |
| Annat parti | 22 | 50 | 19 | 9 | 100 | 117 |

Kommentar: Frågan lyder: 'Hur intresserad är du i allmänhet för miljöfrågor?'. Procentbasen utgörs av de som besvarat frågan. ¹Frågan om partisynpati lyder: 'Vilket parti tycker du bäst om idag?'.

Källa: Den västsvenska SOM-undersökningen 2023 exkl. Kungsbacka. Siffrorna för Göteborgsregionen inkluderar Kungsbacka kommun.



Tabell 31a Uppfattning om påståenden gällande klimat och miljö: *Klimatförändringarna är i huvudsak orsakade av mänskliga aktiviteter* i olika grupper, 2023 (procent)

| | 0=helt felaktigt påstående | 1 | 2 | 3 | 4 | 5 | 6 | 7 | 8 | 9 | 10=helt riktigt påstående | Summa | Antal |
|---------------------------------|----------------------------|---|---|---|---|----|----|----|----|----|---------------------------|-------|-------|
| Samtliga | 1 | 1 | 2 | 2 | 3 | 9 | 6 | 12 | 17 | 12 | 35 | 100 | 2 388 |
| <i>Kön</i> | | | | | | | | | | | | | |
| Kvinna | 1 | 1 | 1 | 2 | 2 | 9 | 5 | 12 | 17 | 12 | 38 | 100 | 1 242 |
| Man | 2 | 1 | 2 | 3 | 3 | 10 | 6 | 11 | 16 | 11 | 35 | 100 | 1 138 |
| <i>Ålder</i> | | | | | | | | | | | | | |
| 16–29 år | 1 | 1 | 1 | 1 | 3 | 8 | 5 | 9 | 14 | 12 | 45 | 100 | 340 |
| 30–49 år | 2 | 1 | 2 | 3 | 3 | 7 | 5 | 11 | 15 | 12 | 39 | 100 | 662 |
| 50–64 år | 1 | 1 | 1 | 2 | 3 | 10 | 6 | 15 | 19 | 11 | 31 | 100 | 558 |
| 65–90 år | 1 | 1 | 1 | 2 | 3 | 11 | 6 | 11 | 19 | 11 | 34 | 100 | 828 |
| <i>Utbildning</i> | | | | | | | | | | | | | |
| Låg | 2 | 3 | 3 | 3 | 5 | 15 | 6 | 11 | 14 | 10 | 28 | 100 | 355 |
| Medellåg | 2 | 1 | 2 | 3 | 4 | 11 | 8 | 12 | 17 | 10 | 30 | 100 | 672 |
| Medelhög | 1 | 0 | 1 | 3 | 3 | 8 | 4 | 14 | 17 | 12 | 37 | 100 | 515 |
| Hög | 1 | 0 | 1 | 1 | 1 | 5 | 5 | 11 | 17 | 13 | 45 | 100 | 786 |
| <i>Egen månadsinkomst</i> | | | | | | | | | | | | | |
| Max 14 999 kr | 1 | 1 | 1 | 2 | 4 | 11 | 6 | 8 | 16 | 11 | 39 | 100 | 435 |
| 15 000–24 999 kr | 1 | 1 | 1 | 2 | 2 | 11 | 6 | 14 | 17 | 11 | 34 | 100 | 475 |
| 25 000–44 999 kr | 1 | 1 | 2 | 3 | 2 | 9 | 5 | 11 | 17 | 11 | 38 | 100 | 924 |
| Minst 45 000 kr | 0 | 0 | 2 | 1 | 4 | 6 | 6 | 14 | 19 | 14 | 34 | 100 | 425 |
| <i>Delregion</i> | | | | | | | | | | | | | |
| Göteborgsregionen | 2 | 1 | 1 | 2 | 2 | 7 | 5 | 12 | 17 | 13 | 38 | 100 | 1 499 |
| Sjuhärad | 0 | 1 | 3 | 2 | 3 | 11 | 5 | 13 | 18 | 10 | 34 | 100 | 289 |
| Skaraborg | 1 | 1 | 2 | 3 | 3 | 10 | 8 | 10 | 16 | 10 | 36 | 100 | 409 |
| Fyrbodalsregionen | 1 | 1 | 1 | 3 | 3 | 14 | 7 | 13 | 16 | 9 | 32 | 100 | 335 |
| <i>Partisynpati¹</i> | | | | | | | | | | | | | |
| V | 1 | 0 | 1 | 1 | 1 | 5 | 2 | 7 | 12 | 13 | 57 | 100 | 169 |
| S | 0 | 0 | 1 | 1 | 2 | 7 | 4 | 11 | 20 | 13 | 41 | 100 | 792 |
| C | 0 | 0 | 0 | 1 | 0 | 6 | 5 | 10 | 19 | 15 | 44 | 100 | 86 |
| L | 0 | 1 | 1 | 1 | 4 | 14 | 3 | 19 | 11 | 8 | 38 | 100 | 73 |
| M | 2 | 1 | 1 | 4 | 4 | 8 | 8 | 15 | 20 | 12 | 25 | 100 | 447 |
| KD | 2 | 0 | 5 | 4 | 4 | 10 | 18 | 13 | 15 | 11 | 18 | 100 | 83 |
| MP | 1 | 0 | 0 | 1 | 0 | 1 | 2 | 5 | 9 | 7 | 74 | 100 | 100 |
| SD | 4 | 2 | 6 | 5 | 5 | 19 | 7 | 11 | 10 | 7 | 24 | 100 | 295 |
| Annat parti | 6 | 0 | 3 | 6 | 2 | 14 | 5 | 7 | 14 | 10 | 33 | 100 | 117 |

Kommentar: Frågan lyder: 'Vilken är din uppfattning om följande påståenden? – Klimatförändringarna är i huvudsak orsakade av mänskliga aktiviteter'. Frågan besvaras med en 11-gradig skala där 0 = 'Helt felaktigt påstående' och 10 = 'Helt riktigt påstående'. Procentbasen utgörs av de som besvarat frågan. ¹Frågan om partisynpati lyder: 'Vilket parti tycker du bäst om idag?'.

Källa: Den västsvenska SOM-undersökningen 2023 exkl. Kungsbacka. Siffrorna för Göteborgsregionen inkluderar Kungsbacka kommun.



Tabell 31b Uppfattning om påståenden gällande klimat och miljö: *Många av dagens miljöproblem kan lösas med hjälp av ny teknik* i olika grupper, 2023 (procent)

| | 0=helt felaktigt påstående | 1 | 2 | 3 | 4 | 5 | 6 | 7 | 8 | 9 | 10=helt riktigt påstående | Summa | Antal |
|----------------------------------|----------------------------|---|---|----|----|----|----|----|----|---|---------------------------|-------|-------|
| Samtliga | 2 | 2 | 5 | 6 | 8 | 20 | 14 | 15 | 14 | 5 | 9 | 100 | 2 377 |
| <i>Kön</i> | | | | | | | | | | | | | |
| Kvinna | 3 | 2 | 5 | 7 | 10 | 24 | 14 | 13 | 11 | 4 | 7 | 100 | 1 231 |
| Man | 2 | 1 | 5 | 5 | 6 | 16 | 13 | 17 | 17 | 6 | 12 | 100 | 1 138 |
| <i>Ålder</i> | | | | | | | | | | | | | |
| 16–29 år | 1 | 1 | 3 | 6 | 8 | 21 | 16 | 16 | 14 | 5 | 9 | 100 | 340 |
| 30–49 år | 2 | 1 | 6 | 6 | 8 | 17 | 14 | 15 | 15 | 6 | 10 | 100 | 660 |
| 50–64 år | 3 | 2 | 6 | 7 | 8 | 19 | 13 | 15 | 13 | 5 | 9 | 100 | 555 |
| 65–90 år | 3 | 2 | 3 | 6 | 8 | 23 | 14 | 15 | 14 | 4 | 8 | 100 | 822 |
| <i>Utbildning</i> | | | | | | | | | | | | | |
| Låg | 3 | 1 | 5 | 7 | 9 | 20 | 13 | 14 | 15 | 5 | 8 | 100 | 670 |
| Medellåg | 1 | 2 | 3 | 5 | 7 | 20 | 13 | 18 | 14 | 5 | 12 | 100 | 513 |
| Medelhög | 2 | 1 | 5 | 7 | 8 | 18 | 16 | 16 | 13 | 6 | 8 | 100 | 782 |
| Hög | 4 | 3 | 4 | 7 | 9 | 21 | 12 | 15 | 13 | 3 | 9 | 100 | 434 |
| <i>Egen månadsinkomst</i> | | | | | | | | | | | | | |
| Max 14 999 kr | 2 | 2 | 5 | 6 | 8 | 24 | 14 | 14 | 11 | 5 | 9 | 100 | 473 |
| 15 000–24 999 kr | 2 | 1 | 5 | 7 | 8 | 21 | 14 | 15 | 13 | 5 | 9 | 100 | 920 |
| 25 000–44 999 kr | 1 | 1 | 4 | 6 | 7 | 16 | 14 | 18 | 18 | 6 | 9 | 100 | 424 |
| Minst 45 000 kr | 1 | 1 | 3 | 6 | 8 | 21 | 16 | 16 | 14 | 5 | 9 | 100 | 340 |
| 2 | 2 | 1 | 6 | 6 | 8 | 17 | 14 | 15 | 15 | 6 | 10 | 100 | 660 |
| <i>Delregion</i> | | | | | | | | | | | | | |
| Göteborgsregionen | 3 | 2 | 4 | 6 | 8 | 19 | 15 | 14 | 15 | 5 | 9 | 100 | 1 493 |
| Sjuhärad | 2 | 2 | 5 | 6 | 11 | 21 | 12 | 15 | 10 | 6 | 10 | 100 | 289 |
| Skaraborg | 2 | 2 | 6 | 6 | 7 | 20 | 12 | 17 | 14 | 5 | 9 | 100 | 406 |
| Fyrbodal | 2 | 2 | 3 | 6 | 7 | 23 | 13 | 17 | 14 | 4 | 9 | 100 | 333 |
| <i>Partisymptati¹</i> | | | | | | | | | | | | | |
| V | 1 | 2 | 7 | 6 | 13 | 22 | 8 | 17 | 15 | 5 | 4 | 100 | 169 |
| S | 2 | 1 | 4 | 7 | 7 | 21 | 15 | 16 | 14 | 4 | 9 | 100 | 783 |
| C | 1 | 2 | 2 | 10 | 6 | 21 | 17 | 17 | 9 | 3 | 12 | 100 | 86 |
| L | 1 | 1 | 3 | 4 | 8 | 18 | 12 | 29 | 11 | 3 | 10 | 100 | 73 |
| M | 2 | 1 | 2 | 5 | 6 | 17 | 16 | 14 | 19 | 7 | 11 | 100 | 447 |
| KD | 0 | 0 | 6 | 12 | 10 | 20 | 18 | 6 | 13 | 9 | 6 | 100 | 82 |
| MP | 7 | 2 | 9 | 6 | 7 | 18 | 14 | 16 | 12 | 2 | 7 | 100 | 98 |
| SD | 2 | 3 | 6 | 6 | 8 | 22 | 11 | 16 | 9 | 4 | 13 | 100 | 296 |
| Annat parti | 6 | 1 | 6 | 4 | 9 | 24 | 13 | 8 | 11 | 6 | 12 | 100 | 117 |

Kommentar: Frågan lyder: 'Vilken är din uppfattning om följande påståenden? – Klimatförändringarna är i huvudsak orsakade av mänskliga aktiviteter'. Frågan besvaras med en 11-gradig skala där 0 = 'Helt felaktigt påstående' och 10 = 'Helt riktigt påstående'. Procentbasen utgörs av de som besvarat frågan. ¹Frågan om partisymptati lyder: 'Vilket parti tycker du bäst om idag?'.

Källa: Den västsvenska SOM-undersökningen 2023 exkl. Kungsbacka. Siffrorna för Göteborgsregionen inkluderar Kungsbacka kommun.



Tabell 32 Uppfattning om vilka energikällor som Sverige bör satsa på de närmaste 5–10 åren, 2023 (procent)

| | Satsa mer än idag | Satsa ungefär som idag | Satsa mindre än idag | Helt avstå från energikällan | Ingen uppfattning | Summa | Antal |
|------------------------|-------------------|------------------------|----------------------|------------------------------|-------------------|-------|-------|
| Vattenkraft | 43 | 44 | 4 | 1 | 8 | 100 | 2 375 |
| Vindkraft | 57 | 25 | 10 | 2 | 6 | 100 | 2 376 |
| Solenergi | 73 | 18 | 3 | 0 | 6 | 100 | 2 393 |
| Kärnkraft | 40 | 23 | 16 | 13 | 8 | 100 | 2 372 |
| Biobränsle | 29 | 34 | 13 | 4 | 20 | 100 | 2 364 |
| Små modulära reaktorer | 30 | 13 | 8 | 11 | 38 | 100 | 2 365 |

Kommentar: Frågan lyder: 'Hur mycket bör vi i Sverige satsa på följande energikällor under de närmaste 5–10 åren'. Procentbasen utgörs av de som besvarat respektive delfråga.

Källa: Den västsvenska SOM-undersökningen 2023 exkl. Kungsbacka.



Tabell 33 Åsikter om förslag gällande vindkraft, 2023 (procent)

| | Mycket bra förslag | Ganska bra förslag | Varken bra eller dåligt förslag | Ganska dåligt förslag | Mycket dåligt förslag | Ingen uppfattning | Summa | Antal |
|---|--------------------|--------------------|---------------------------------|-----------------------|-----------------------|-------------------|-------|-------|
| Sverige bör satsa mer på havsbaserad vindkraft | 31 | 31 | 13 | 7 | 6 | 12 | 100 | 2 359 |
| Avskaffa kommuners möjlighet att säga nej till etablering av nya vindkraftverk | 14 | 24 | 21 | 14 | 14 | 13 | 100 | 2 349 |
| Låta fastighetsskatten från vindkraften tillfalla kommunerna i stället för staten | 19 | 29 | 16 | 5 | 4 | 27 | 100 | 2 340 |
| Låta de som bor närmast vindkraftverk bli tilldelade en del av intäkterna | 15 | 28 | 21 | 11 | 8 | 17 | 100 | 2 342 |
| Bygg ut vindkraften där energibehovet är som störst | 26 | 36 | 15 | 5 | 5 | 13 | 100 | 2 342 |

Kommentar: Frågan lyder: 'Vilken är din åsikt om följande förslag?'. Procentbasen utgörs av de som besvarat respektive delfråga.

Källa: Den västsvenska SOM-undersökningen 2023 exkl. Kungsbacka.



Tabell 34a Inställning till etablering av vindkraft i närheten av: *den fasta bostaden* i olika grupper, 2023 (procent)

| | Mycket positiv | Ganska positiv | Varken positiv eller negativ | Ganska negativ | Mycket negativ | Summa | Antal |
|----------------------------------|----------------|----------------|------------------------------|----------------|----------------|-------|-------|
| Samtliga | 9 | 24 | 33 | 15 | 19 | 100 | 2 327 |
| <i>Kön</i> | | | | | | | |
| Kvinna | 9 | 23 | 36 | 15 | 17 | 100 | 1 209 |
| Man | 9 | 24 | 30 | 15 | 22 | 100 | 1 111 |
| <i>Ålder</i> | | | | | | | |
| 16–29 år | 8 | 27 | 35 | 13 | 17 | 100 | 331 |
| 30–49 år | 11 | 24 | 30 | 15 | 20 | 100 | 640 |
| 50–64 år | 11 | 21 | 32 | 15 | 21 | 100 | 552 |
| 65–90 år | 8 | 23 | 34 | 16 | 19 | 100 | 804 |
| <i>Utbildning</i> | | | | | | | |
| Låg | 9 | 19 | 36 | 16 | 20 | 100 | 339 |
| Medellåg | 7 | 20 | 33 | 17 | 23 | 100 | 653 |
| Medelhög | 9 | 23 | 36 | 14 | 18 | 100 | 505 |
| Hög | 12 | 27 | 30 | 14 | 17 | 100 | 773 |
| <i>Egen månadsinkomst</i> | | | | | | | |
| Max 14 999 kr | 9 | 22 | 37 | 14 | 18 | 100 | 423 |
| 15 000–24 999 kr | 7 | 22 | 40 | 14 | 17 | 100 | 464 |
| 25 000–44 999 kr | 11 | 24 | 29 | 15 | 21 | 100 | 896 |
| Minst 45 000 kr | 9 | 27 | 29 | 16 | 19 | 100 | 427 |
| <i>Delregion</i> | | | | | | | |
| Göteborgsregionen | 10 | 25 | 31 | 15 | 19 | 100 | 1 453 |
| Sjuhärad | 8 | 21 | 36 | 13 | 22 | 100 | 283 |
| Skaraborg | 10 | 19 | 33 | 17 | 21 | 100 | 401 |
| Fyrbodal | 6 | 24 | 32 | 17 | 21 | 100 | 332 |
| <i>Partisymptati¹</i> | | | | | | | |
| V | 19 | 33 | 32 | 10 | 6 | 100 | 168 |
| S | 11 | 27 | 37 | 14 | 11 | 100 | 772 |
| C | 10 | 28 | 40 | 13 | 9 | 100 | 86 |
| L | 5 | 38 | 29 | 19 | 9 | 100 | 74 |
| M | 4 | 22 | 29 | 20 | 25 | 100 | 444 |
| KD | 8 | 16 | 27 | 25 | 24 | 100 | 79 |
| MP | 24 | 32 | 29 | 10 | 5 | 100 | 99 |
| SD | 5 | 10 | 27 | 14 | 44 | 100 | 289 |
| Annat parti | 4 | 17 | 32 | 17 | 30 | 100 | 111 |

Kommentar: Frågan lyder: 'Hur ställer du dig till etablering av vindkraft i närheten av... -Din fasta bostad'. Procentbasen utgörs av de som besvarat frågan.
¹Frågan om partisymptati lyder: 'Vilket parti tycker du bäst om idag?'.

Källa: Den västsvenska SOM-undersökningen 2023 exkl. Kungsbacka. Siffrorna för Göteborgsregionen inkluderar Kungsbacka kommun.



Tabell 34b Inställning till etablering av vindkraft i närheten av: *fritidsbostaden* i olika grupper, 2023 (procent)

| | Mycket positiv | Ganska positiv | Varken positiv eller negativ | Ganska negativ | Mycket negativ | Har inget fritidshus | Summa | Antal |
|---------------------------------|----------------|----------------|------------------------------|----------------|----------------|----------------------|-------|-------|
| Samtliga | 6 | 12 | 17 | 8 | 12 | 45 | 100 | 2 330 |
| <i>Kön</i> | | | | | | | | |
| Kvinna | 5 | 12 | 17 | 8 | 9 | 49 | 100 | 1 219 |
| Man | 7 | 12 | 17 | 8 | 14 | 42 | 100 | 1 103 |
| <i>Ålder</i> | | | | | | | | |
| 16–29 år | 5 | 16 | 24 | 6 | 11 | 38 | 100 | 334 |
| 30–49 år | 8 | 12 | 15 | 10 | 13 | 42 | 100 | 644 |
| 50–64 år | 6 | 11 | 17 | 7 | 13 | 46 | 100 | 549 |
| 65–90 år | 4 | 10 | 16 | 7 | 10 | 53 | 100 | 803 |
| <i>Utbildning</i> | | | | | | | | |
| Låg | 4 | 9 | 18 | 4 | 12 | 53 | 100 | 337 |
| Medellåg | 4 | 11 | 19 | 8 | 11 | 47 | 100 | 656 |
| Medelhög | 7 | 10 | 17 | 9 | 10 | 47 | 100 | 505 |
| Hög | 8 | 14 | 14 | 9 | 13 | 42 | 100 | 778 |
| <i>Egen månadsinkomst</i> | | | | | | | | |
| Max 14 999 kr | 5 | 12 | 19 | 9 | 11 | 44 | 100 | 432 |
| 15 000–24 999 kr | 3 | 9 | 20 | 5 | 7 | 56 | 100 | 458 |
| 25 000–44 999 kr | 7 | 13 | 14 | 8 | 13 | 45 | 100 | 898 |
| Minst 45 000 kr | 7 | 12 | 19 | 11 | 15 | 36 | 100 | 425 |
| <i>Delregion</i> | | | | | | | | |
| Göteborgsregionen | 6 | 12 | 17 | 8 | 12 | 45 | 100 | 1 457 |
| Sjuhärad | 5 | 11 | 18 | 7 | 12 | 47 | 100 | 283 |
| Skaraborg | 7 | 10 | 16 | 7 | 10 | 50 | 100 | 398 |
| Fyrbodalsregionen | 4 | 11 | 17 | 7 | 9 | 52 | 100 | 331 |
| <i>Partisympati¹</i> | | | | | | | | |
| V | 11 | 16 | 12 | 8 | 5 | 48 | 100 | 166 |
| S | 7 | 14 | 17 | 7 | 7 | 48 | 100 | 769 |
| C | 5 | 14 | 21 | 9 | 6 | 45 | 100 | 85 |
| L | 5 | 24 | 18 | 12 | 8 | 33 | 100 | 73 |
| M | 4 | 11 | 17 | 9 | 16 | 43 | 100 | 438 |
| KD | 5 | 10 | 10 | 9 | 15 | 51 | 100 | 80 |
| MP | 12 | 14 | 16 | 7 | 3 | 48 | 100 | 98 |
| SD | 4 | 5 | 16 | 9 | 25 | 41 | 100 | 288 |
| Annat parti | 4 | 7 | 20 | 10 | 17 | 42 | 100 | 113 |

Kommentar: Frågan lyder: 'Hur ställer du dig till etablering av vindkraft i närheten av... -Din fritidsbostad'. Procentbasen utgörs av de som besvarat frågan.
¹Frågan om partisympati lyder: 'Vilket parti tycker du bäst om idag?'.

Källa: Den västsvenska SOM-undersökningen 2023 exkl. Kungsbacka. Siffrorna för Göteborgsregionen inkluderar Kungsbacka kommun.



Tabell 35 Inställning till att betala högre pris för miljö- och klimatvänliga alternativ, 2023 (procent)

| | I mycket stor utsträckning | I ganska stor utsträckning | I liten utsträckning | Inte alls | Summa | Antal |
|-------------------------------|----------------------------|----------------------------|----------------------|-----------|-------|-------|
| Mat | 15 | 40 | 31 | 14 | 100 | 2 366 |
| Kläder | 21 | 41 | 27 | 11 | 100 | 2 354 |
| Hygien- och skönhetsprodukter | 24 | 39 | 25 | 12 | 100 | 2 346 |
| El | 13 | 36 | 35 | 16 | 100 | 2 358 |
| Bilar | 18 | 36 | 30 | 16 | 100 | 2 348 |

Kommentar: Frågan lyder: 'I vilken utsträckning är du beredd att betala ett högre pris för miljö- och klimatvänliga alternativ när det gäller:'. Procentbasen utgörs av de som besvarat respektive delfråga.

Källa: Den västsvenska SOM-undersökningen 2023 exkl. Kungsbacka.



Tabell 36 Uppfattning om vilka egenskaper hos andra som gör att man respekterar dem extra mycket, 2023 (procent)

| | 1 =Inte alls | 2 | 3 | 4 | 5=Mycket | Summa | Antal |
|--|--------------|----|----|----|----------|-------|-------|
| Att vara allmänbildad | 4 | 3 | 20 | 36 | 37 | 100 | 2 331 |
| Att göra karriär | 23 | 24 | 33 | 14 | 6 | 100 | 2 315 |
| Att resa mycket | 30 | 25 | 29 | 11 | 5 | 100 | 2 314 |
| Att vara en bra förälder | 2 | 1 | 8 | 28 | 61 | 100 | 2 325 |
| Att vara en bra vän och bry sig om andra | 1 | 0 | 4 | 20 | 75 | 100 | 2 342 |
| Att ha en livslång kärleksrelation | 13 | 11 | 26 | 23 | 27 | 100 | 2 317 |
| Att hänga med i mode, musik och filmer/tv-serier | 31 | 27 | 30 | 9 | 3 | 100 | 2 323 |
| Att vara engagerad i föreningslivet | 22 | 22 | 32 | 18 | 6 | 100 | 2 313 |
| Att vara känd genom sociala medier | 71 | 18 | 8 | 2 | 1 | 100 | 2 327 |
| Att vara en entreprenör/driva företag | 28 | 17 | 26 | 19 | 10 | 100 | 2 319 |
| Att vara politiskt engagerad | 28 | 21 | 33 | 13 | 5 | 100 | 2 316 |
| Att leva miljö- och klimatmedvetet | 14 | 14 | 29 | 26 | 17 | 100 | 2 316 |
| Att vara förmögen | 54 | 21 | 18 | 5 | 2 | 100 | 2 311 |
| Att motionera eller träna mycket | 17 | 18 | 31 | 24 | 10 | 100 | 2 321 |
| Att vara vegetarian eller vegan | 56 | 18 | 17 | 6 | 3 | 100 | 2 310 |
| Att ta hand om sin familj | 1 | 1 | 7 | 25 | 66 | 100 | 2 327 |
| Att gå sin egen väg - oavsett vad andra tycker | 5 | 6 | 21 | 31 | 37 | 100 | 2 333 |

Kommentar: Frågan lyder: 'Vilka egenskaper hos andra gör att du respekterar dem extra mycket?'. Procentbasen utgörs av de som besvarat respektive delfråga.

Källa: Den västsvenska SOM-undersökningen 2023 exkl. Kungsbacka.



Tabell 37a Uppfattning om vilka egenskaper hos andra som gör att man respekterar dem extra mycket i gruppen 16–29 år, 2023 (procent)

| | 1 =Inte alls | 2 | 3 | 4 | 5=Mycket | Summa | Antal |
|--|--------------|----|----|----|----------|-------|-------|
| Att vara allmänbildad | 5 | 5 | 17 | 31 | 42 | 100 | 333 |
| Att göra karriär | 8 | 17 | 33 | 25 | 17 | 100 | 330 |
| Att resa mycket | 19 | 29 | 28 | 14 | 10 | 100 | 333 |
| Att vara en bra förälder | 1 | 2 | 6 | 24 | 67 | 100 | 328 |
| Att vara en bra vän och bry sig om andra | 2 | 1 | 4 | 13 | 80 | 100 | 330 |
| Att ha en livslång kärleksrelation | 17 | 11 | 24 | 25 | 23 | 100 | 330 |
| Att hänga med i mode, musik och filmer/tv-serier | 26 | 23 | 33 | 12 | 6 | 100 | 332 |
| Att vara engagerad i föreningslivet | 23 | 27 | 30 | 16 | 4 | 100 | 327 |
| Att vara känd genom sociala medier | 58 | 21 | 16 | 3 | 2 | 100 | 328 |
| Att vara en entreprenör/driva företag | 17 | 20 | 25 | 23 | 15 | 100 | 328 |
| Att vara politiskt engagerad | 21 | 23 | 33 | 16 | 7 | 100 | 330 |
| Att leva miljö- och klimatmedvetet | 15 | 16 | 27 | 25 | 17 | 100 | 330 |
| Att vara förmögen | 34 | 24 | 26 | 12 | 4 | 100 | 329 |
| Att motionera eller träna mycket | 11 | 16 | 26 | 30 | 17 | 100 | 331 |
| Att vara vegetarian eller vegan | 37 | 22 | 21 | 14 | 6 | 100 | 330 |
| Att ta hand om sin familj | 2 | 1 | 10 | 23 | 64 | 100 | 330 |
| Att gå sin egen väg - oavsett vad andra tycker | 3 | 4 | 16 | 27 | 50 | 100 | 331 |

Kommentar: Frågan lyder: 'Vilka egenskaper hos andra gör att du respekterar dem extra mycket?'. Procentbasen utgörs av de som besvarat respektive delfråga.

Källa: Den västsvenska SOM-undersökningen 2023 exkl. Kungsbacka.



Tabell 37b Uppfattning om vilka egenskaper hos andra som gör att man respekterar dem extra mycket i gruppen 30–49 år, 2023 (procent)

| | 1 =Inte alls | 2 | 3 | 4 | 5=Mycket | Summa | Antal |
|--|--------------|----|----|----|----------|-------|-------|
| Att vara allmänbildad | 4 | 4 | 19 | 37 | 36 | 100 | 649 |
| Att göra karriär | 17 | 24 | 36 | 18 | 5 | 100 | 644 |
| Att resa mycket | 30 | 23 | 31 | 11 | 5 | 100 | 645 |
| Att vara en bra förälder | 1 | 1 | 8 | 32 | 58 | 100 | 649 |
| Att vara en bra vän och bry sig om andra | 0 | 0 | 3 | 21 | 76 | 100 | 647 |
| Att ha en livslång kärleksrelation | 14 | 15 | 32 | 22 | 17 | 100 | 648 |
| Att hänga med i mode, musik och filmer/tv-serier | 32 | 32 | 27 | 7 | 2 | 100 | 645 |
| Att vara engagerad i föreningslivet | 20 | 22 | 30 | 21 | 7 | 100 | 643 |
| Att vara känd genom sociala medier | 74 | 18 | 6 | 1 | 1 | 100 | 647 |
| Att vara en entreprenör/driva företag | 25 | 15 | 28 | 22 | 10 | 100 | 642 |
| Att vara politiskt engagerad | 24 | 21 | 36 | 14 | 5 | 100 | 644 |
| Att leva miljö- och klimatmedvetet | 14 | 15 | 27 | 25 | 19 | 100 | 644 |
| Att vara förmögen | 54 | 20 | 18 | 6 | 2 | 100 | 644 |
| Att motionera eller träna mycket | 16 | 18 | 35 | 23 | 8 | 100 | 646 |
| Att vara vegetarian eller vegan | 48 | 19 | 22 | 7 | 4 | 100 | 645 |
| Att ta hand om sin familj | 1 | 1 | 8 | 25 | 65 | 100 | 651 |
| Att gå sin egen väg - oavsett vad andra tycker | 2 | 5 | 19 | 33 | 41 | 100 | 645 |

Kommentar: Frågan lyder: 'Vilka egenskaper hos andra gör att du respekterar dem extra mycket?'. Procentbasen utgörs av de som besvarat respektive delfråga.

Källa: Den västsvenska SOM-undersökningen 2023 exkl. Kungsbacka.



Tabell 37c Uppfattning om vilka egenskaper hos andra som gör att man respekterar dem extra mycket i gruppen 50–64 år, 2023 (procent)

| | 1 =Inte alls | 2 | 3 | 4 | 5=Mycket | Summa | Antal |
|--|--------------|----|----|----|----------|-------|-------|
| Att vara allmänbildad | 3 | 3 | 21 | 34 | 39 | 100 | 548 |
| Att göra karriär | 27 | 28 | 34 | 7 | 4 | 100 | 547 |
| Att resa mycket | 30 | 26 | 29 | 10 | 5 | 100 | 546 |
| Att vara en bra förälder | 1 | 2 | 9 | 30 | 58 | 100 | 550 |
| Att vara en bra vän och bry sig om andra | 0 | 0 | 3 | 20 | 77 | 100 | 550 |
| Att ha en livslång kärleksrelation | 13 | 13 | 25 | 22 | 27 | 100 | 546 |
| Att hänga med i mode, musik och filmer/tv-serier | 33 | 27 | 31 | 7 | 2 | 100 | 547 |
| Att vara engagerad i föreningslivet | 20 | 23 | 35 | 16 | 6 | 100 | 545 |
| Att vara känd genom sociala medier | 76 | 17 | 6 | 1 | 0 | 100 | 549 |
| Att vara en entreprenör/driva företag | 27 | 18 | 28 | 19 | 8 | 100 | 550 |
| Att vara politiskt engagerad | 28 | 19 | 35 | 14 | 4 | 100 | 546 |
| Att leva miljö- och klimatmedvetet | 14 | 14 | 31 | 26 | 15 | 100 | 550 |
| Att vara förmögen | 55 | 21 | 17 | 4 | 3 | 100 | 547 |
| Att motionera eller träna mycket | 18 | 21 | 29 | 25 | 7 | 100 | 549 |
| Att vara vegetarian eller vegan | 62 | 18 | 14 | 4 | 2 | 100 | 546 |
| Att ta hand om sin familj | 0 | 1 | 5 | 26 | 68 | 100 | 546 |
| Att gå sin egen väg - oavsett vad andra tycker | 4 | 6 | 19 | 31 | 40 | 100 | 551 |

Kommentar: Frågan lyder: 'Vilka egenskaper hos andra gör att du respekterar dem extra mycket?'. Procentbasen utgörs av de som besvarat respektive delfråga.

Källa: Den västsvenska SOM-undersökningen 2023 exkl. Kungsbacka.



Tabell 37d Uppfattning om vilka egenskaper hos andra som gör att man respekterar dem extra mycket i gruppen 65–90 år, 2023 (procent)

| | 1 =Inte alls | 2 | 3 | 4 | 5=Mycket | Summa | Antal |
|--|--------------|----|----|----|----------|-------|-------|
| Att vara allmänbildad | 5 | 3 | 20 | 36 | 36 | 100 | 801 |
| Att göra karriär | 32 | 25 | 30 | 10 | 3 | 100 | 794 |
| Att resa mycket | 34 | 24 | 29 | 9 | 4 | 100 | 790 |
| Att vara en bra förälder | 3 | 1 | 9 | 25 | 62 | 100 | 798 |
| Att vara en bra vän och bry sig om andra | 1 | 0 | 5 | 22 | 72 | 100 | 815 |
| Att ha en livslång kärleksrelation | 10 | 6 | 21 | 24 | 39 | 100 | 793 |
| Att hänga med i mode, musik och filmer/tv-serier | 31 | 25 | 32 | 9 | 3 | 100 | 799 |
| Att vara engagerad i föreningslivet | 23 | 21 | 35 | 16 | 5 | 100 | 798 |
| Att vara känd genom sociala medier | 72 | 17 | 9 | 2 | 0 | 100 | 803 |
| Att vara en entreprenör/driva företag | 35 | 18 | 24 | 14 | 9 | 100 | 799 |
| Att vara politiskt engagerad | 34 | 21 | 28 | 12 | 5 | 100 | 796 |
| Att leva miljö- och klimatmedvetet | 14 | 13 | 30 | 27 | 16 | 100 | 792 |
| Att vara förmögen | 58 | 21 | 16 | 3 | 2 | 100 | 791 |
| Att motionera eller träna mycket | 19 | 17 | 34 | 21 | 9 | 100 | 795 |
| Att vara vegetarian eller vegan | 65 | 17 | 12 | 4 | 2 | 100 | 789 |
| Att ta hand om sin familj | 2 | 1 | 7 | 25 | 65 | 100 | 800 |
| Att gå sin egen väg - oavsett vad andra tycker | 8 | 7 | 27 | 29 | 29 | 100 | 806 |

Kommentar: Frågan lyder: 'Vilka egenskaper hos andra gör att du respekterar dem extra mycket?'. Procentbasen utgörs av de som besvarat respektive delfråga.

Källa: Den västsvenska SOM-undersökningen 2023 exkl. Kungsbacka.



Tabell 38 Internetanvändning de senaste 12 månaderna i olika grupper, 2023 (procent)

| | Ingen gång | Någon gång de senaste månaderna | Någon gång i halvåret | Någon gång i månaden | Någon gång i veckan | Flera gånger i veckan | Dagligen | Summa | Antal |
|--|------------|---------------------------------|-----------------------|----------------------|---------------------|-----------------------|----------|-------|-------|
| Hur ofta har du under de senaste 12 månaderna använt internet? | 1 | 1 | 0 | 1 | 3 | 7 | 87 | 100 | 2 234 |
| Och hur ofta har du gjort följande på internet? | | | | | | | | | |
| Tagit del av nyheter/nyhetstjänst | 5 | 3 | 1 | 3 | 10 | 17 | 61 | 100 | 2 261 |
| Sökt information/fakta | 2 | 1 | 1 | 3 | 8 | 30 | 55 | 100 | 2 261 |
| Använt sociala medier (ex. Facebook, Twitter, Instagram) | 14 | 2 | 1 | 3 | 7 | 14 | 59 | 100 | 2 246 |
| Skrivit eller kommenterat på sociala medier | 29 | 9 | 8 | 17 | 16 | 10 | 11 | 100 | 2 229 |
| Lärt mig nya saker med hjälp av Youtube | 20 | 12 | 16 | 23 | 12 | 9 | 8 | 100 | 2 260 |
| Använt mig av en AI-chatbot (ex. ChatGPT, Bing Chat) | 69 | 8 | 6 | 8 | 4 | 3 | 2 | 100 | 2 248 |
| Gjort ärenden hos myndighet | 20 | 20 | 23 | 26 | 7 | 3 | 1 | 100 | 2 243 |
| Nätdejtat | 91 | 3 | 1 | 2 | 1 | 1 | 1 | 100 | 2 254 |
| Spelat på tips/trav/casino | 75 | 4 | 4 | 8 | 7 | 2 | 0 | 100 | 2 264 |
| Spelat onlinespel | 79 | 4 | 3 | 4 | 3 | 4 | 3 | 100 | 2 260 |
| Köpt eller sålt begagnade varor | 43 | 21 | 19 | 12 | 3 | 1 | 1 | 100 | 2 265 |
| Köpt eller beställt mat/matkasse | 69 | 11 | 7 | 8 | 4 | 1 | 0 | 100 | 2 266 |
| Köpt eller beställt kläder | 31 | 16 | 29 | 20 | 2 | 1 | 1 | 100 | 2 263 |
| Köpt skönhetsprodukter | 51 | 13 | 20 | 14 | 1 | 1 | 0 | 100 | 2 268 |

Kommentar: Frågan lyder: 'Hur ofta har du under de senaste 12 månaderna använt internet?'. Frågan är en filterfråga. De som svarade 'Ingen gång' fick inte upp/ombads att hoppa över resterande frågor i frågebatteriet. De som svarat att de någon gång de senaste månaderna använt internet fick besvara följande fråga: 'Och hur ofta har du gjort följande på internet?'. Svartalternativen framgår av tabellen. Procentbasen utgörs av dem som besvarat respektive delfråga.

Källa: Den västsvenska SOM-undersökningen 2023 exkl. Kungsbacka.



Tabell 39 Uppfattning om påståenden gällande internet, 2023 (procent)

| | Instämmer helt | Instämmer delvis | Instämmer knappast | Instämmer inte alls | Ingen uppfattning | Summa | Antal |
|--|----------------|------------------|--------------------|---------------------|-------------------|-------|-------|
| Jag lär mig ofta nya saker på internet | 34 | 47 | 9 | 4 | 6 | 100 | 2 347 |
| Internet tar för mycket av min tid | 15 | 34 | 24 | 22 | 5 | 100 | 2 340 |
| Det är jobbigt att inte hålla mig uppdaterad om vad som händer på internet | 7 | 22 | 27 | 36 | 8 | 100 | 2 332 |
| Jag skulle vilja ha fler mobilfria/internetfria perioder | 14 | 22 | 22 | 30 | 12 | 100 | 2 326 |
| Internet bidrar till mer problem än möjligheter i livet | 5 | 18 | 25 | 40 | 12 | 100 | 2 339 |
| Jag känner mig övervakad på internet | 8 | 29 | 20 | 34 | 9 | 100 | 2 335 |

Kommentar: Frågan lyder: 'Vilken är din uppfattning om följande påståenden?'. Svartalternativen framgår av tabellen. Procentbasen utgörs av dem som besvarat respektive delfråga.

Källa: Den västsvenska SOM-undersökningen 2023 exkl. Kungsbacka.



Tabell 40a Tillit till människor i allmänhet och i närområdet, 2023 (procent)

| | Låg tillit (0–3) | Medel tillit (4–7) | Hög tillit (8–10) | Summa | Antal |
|---|---------------------|-----------------------|----------------------|-------|-------|
| Tillit till människor i allmänhet | 10 | 53 | 37 | 100 | 2 366 |
| Tillit till människor i det område där du bor | 6 | 35 | 59 | 100 | 2 370 |

Kommentar: Frågorna lyder: 'Enligt din mening, i vilken utsträckning går det att lita på människor i allmänhet?' och 'I i vilken utsträckning går det att lita på människor i det område där du bor?' Frågorna besvaras med en 11-gradig skala där 0 = 'Det går inte att lita på människor i allmänhet' och 10 = 'Det går att lita på människor i allmänhet'. Procentbasen utgörs av dem som besvarat frågan. Procentbasen utgörs av dem som besvarat respektive delfråga.

Källa: Den västsvenska SOM-undersökningen 2023 exkl. Kungsbacka.



Tabell 40b Tillit till människor i allmänhet i olika grupper, 2023 (procent)

| | Låg tillit (0–3) | Medel tillit (4–7) | Hög tillit (8–10) | Summa | Antal |
|---------------------------------|---------------------|-----------------------|----------------------|-------|-------|
| Samtliga | 10 | 53 | 37 | 100 | 2 366 |
| <i>Kön</i> | | | | | |
| Kvinna | 10 | 52 | 38 | 100 | 1 233 |
| Man | 11 | 54 | 35 | 100 | 1 125 |
| <i>Ålder</i> | | | | | |
| 16–29 år | 16 | 59 | 25 | 100 | 335 |
| 30–49 år | 11 | 54 | 35 | 100 | 656 |
| 50–64 år | 9 | 50 | 41 | 100 | 549 |
| 65–90 år | 9 | 52 | 39 | 100 | 826 |
| <i>Utbildning</i> | | | | | |
| Låg | 16 | 57 | 27 | 100 | 363 |
| Medellåg | 16 | 59 | 25 | 100 | 664 |
| Medelhög | 8 | 55 | 37 | 100 | 512 |
| Hög | 4 | 45 | 51 | 100 | 789 |
| <i>Egen månadsinkomst</i> | | | | | |
| Max 14 999 kr | 16 | 60 | 24 | 100 | 441 |
| 15 000–24 999 kr | 10 | 55 | 35 | 100 | 469 |
| 25 000–44 999 kr | 10 | 53 | 37 | 100 | 924 |
| Minst 45 000 kr | 4 | 43 | 53 | 100 | 428 |
| <i>Delregion</i> | | | | | |
| Göteborgsregionen | 9 | 52 | 39 | 100 | 1 483 |
| Sjuhärad | 11 | 56 | 33 | 100 | 286 |
| Skaraborg | 14 | 54 | 32 | 100 | 407 |
| Fyrbodalsregionen | 10 | 55 | 35 | 100 | 332 |
| <i>Partisympati¹</i> | | | | | |
| V | 13 | 42 | 45 | 100 | 167 |
| S | 8 | 51 | 41 | 100 | 787 |
| C | 2 | 58 | 40 | 100 | 88 |
| L | 1 | 50 | 49 | 100 | 74 |
| M | 7 | 55 | 38 | 100 | 445 |
| KD | 11 | 54 | 35 | 100 | 84 |
| MP | 2 | 45 | 53 | 100 | 100 |
| SD | 24 | 56 | 20 | 100 | 292 |
| Annat parti | 19 | 53 | 28 | 100 | 109 |

Kommentar: Frågan lyder: 'Enligt din mening, i vilken utsträckning går det att lita på människor i allmänhet?'. Frågan besvaras med en 11-gradig skala där 0 = 'Det går inte att lita på människor i allmänhet' och 10 = 'Det går att lita på människor i allmänhet'. Procentbasen utgörs av dem som besvarat frågan. Procentbasen utgörs av dem som besvarat respektive delfråga.

Källa: Den västsvenska SOM-undersökningen 2023 exkl. Kungsbacka. Siffrorna för Göteborgsregionen inkluderar Kungsbacka kommun.



Tabell 40c Tillit till människor i närområdet i olika grupper, 2023 (procent)

| | Låg tillit (0–3) | Medel tillit (4–7) | Hög tillit (8–10) | Summa | Antal |
|---------------------------------|---------------------|-----------------------|----------------------|-------|-------|
| Samtliga | 6 | 35 | 59 | 100 | 2 370 |
| <i>Kön</i> | | | | | |
| Kvinna | 6 | 34 | 60 | 100 | 1 236 |
| Man | 6 | 37 | 57 | 100 | 1 126 |
| <i>Ålder</i> | | | | | |
| 16–29 år | 11 | 46 | 43 | 100 | 332 |
| 30–49 år | 7 | 37 | 56 | 100 | 657 |
| 50–64 år | 5 | 33 | 62 | 100 | 551 |
| 65–90 år | 4 | 31 | 65 | 100 | 830 |
| <i>Utbildning</i> | | | | | |
| Låg | 10 | 36 | 54 | 100 | 363 |
| Medellåg | 10 | 42 | 48 | 100 | 666 |
| Medelhög | 4 | 34 | 62 | 100 | 513 |
| Hög | 2 | 30 | 68 | 100 | 791 |
| <i>Egen månadsinkomst</i> | | | | | |
| Max 14 999 kr | 12 | 40 | 48 | 100 | 440 |
| 15 000–24 999 kr | 4 | 36 | 60 | 100 | 471 |
| 25 000–44 999 kr | 6 | 36 | 58 | 100 | 926 |
| Minst 45 000 kr | 2 | 27 | 71 | 100 | 428 |
| <i>Delregion</i> | | | | | |
| Göteborgsregionen | 6 | 34 | 60 | 100 | 1 485 |
| Sjuhärad | 7 | 37 | 56 | 100 | 287 |
| Skaraborg | 8 | 33 | 59 | 100 | 410 |
| Fyrbodal | 4 | 34 | 62 | 100 | 330 |
| <i>Partisympati¹</i> | | | | | |
| V | 7 | 37 | 56 | 100 | 166 |
| S | 4 | 33 | 63 | 100 | 789 |
| C | 1 | 28 | 71 | 100 | 88 |
| L | 1 | 25 | 74 | 100 | 73 |
| M | 4 | 33 | 63 | 100 | 446 |
| KD | 6 | 33 | 61 | 100 | 84 |
| MP | 2 | 26 | 72 | 100 | 100 |
| SD | 14 | 44 | 42 | 100 | 293 |
| Annat parti | 11 | 41 | 48 | 100 | 110 |

Kommentar: Frågan lyder: 'I vilken utsträckning går det att lita på människor i det område där du bor?'. Frågan besvaras med en 11-gradig skala där 0 = 'Det går inte att lita på människor i allmänhet' och 10 = 'Det går att lita på människor i allmänhet'. Procentbasen utgörs av dem som besvarat frågan. Procentbasen utgörs av dem som besvarat respektive delfråga.

Källa: Den västsvenska SOM-undersökningen 2023 exkl. Kungsbacka. Siffrorna för Göteborgsregionen inkluderar Kungsbacka kommun.

SOM-institutet vid Göteborgs universitet genomför årligen nationella och lokala frågeundersökningar och anordnar seminarier på temat Samhälle, Opinion och Medier.

SOM-institutet | Seminariegatan 1B | Box 710, 405 30 Göteborg
031 786 3300 | info@som.gu.se | www.gu.se/som-institutet

