

Information
Skapat: 2017-05-04
Reviderat: 2025-07-15

Obstetrix förvaltning
Koncernkontoret Digitalisering
Tjänsteområde Sjukhus och Specialistsystem

Inloggning i Obstetrix Historik via terminalserver-fönster

Start → Alla program → Obstetrix VGR

Välj den Historik-databas där du har behörighet.

Innebär att inloggning till andra historiska databaser inte är möjligt.

Anslutning till Fjärrskrivbord visas.

Bocka i rutan *Fråga mig inte igen om anslutning till den här datorn*

Klicka på Anslut.



Windows säkerhet visas.

Skriv in lösenord för AD-login (det som du loggar in i datorn med) och klicka OK.

Gruppeninloggning (GK-konto) går inte att använda.

Logga in via Använd ett annat konto, fyll i Användarnamn och Lösenord (samma som epost och datorn).

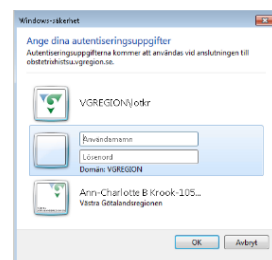
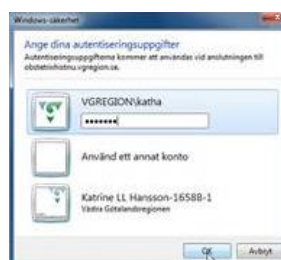

Terminalserver-fönstret öppnas med ett svart skrivbord och med en röd ram runt öppnade program.

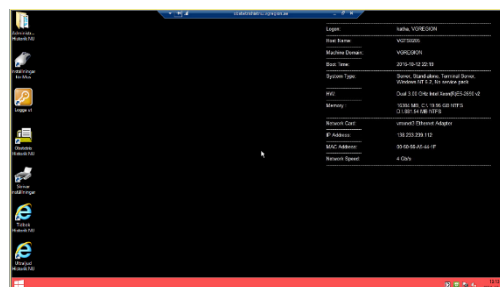

Logga in via ikonen Obstetrix Historik.
Bra att ha samma lösenord i Obstetrix VGR och Obstetrix Historik.

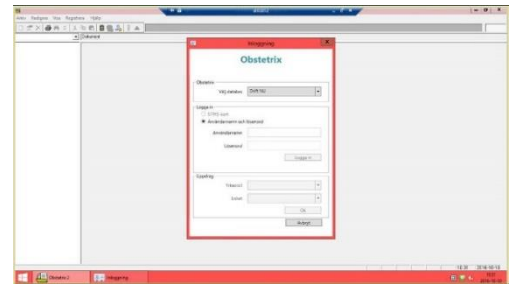

När Obstetrix VGR och Obstetrix Historik är öppna samtidigt
Information från två olika databaser

Säkerhet
Det innebär stor patientrisk att ha två olika Obstetrix-databaser öppna samtidigt.
De kan innehålla uppgifter från olika patienter.
Dubbelkolla alltid att det är samma patient om du vill jämföra patientuppgifter!

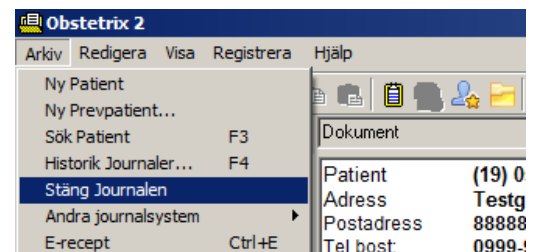

Stäng journal via Arkiv, Stäng Journalen

Patientjournalerna ska alltid stängas i båda databaserna så att inga patientuppgifter visas.
Stäng patientjournalerna innan du loggar ut (F8) och lämnar datorn.

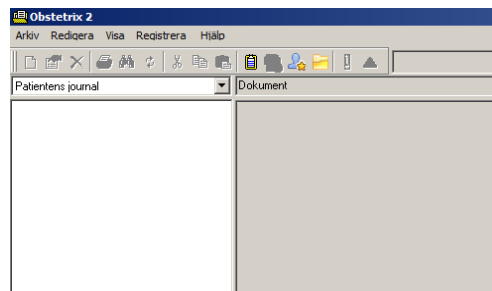
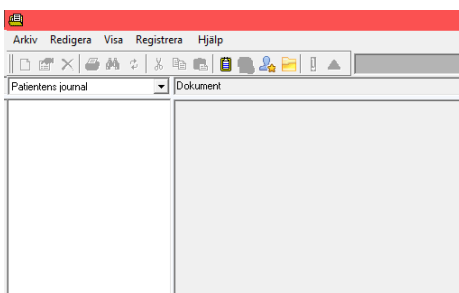

Enklare hantering

Enklaste sättet att ha framme två Obstetrix-fönster samtidigt är att ha båda i fullskärmsläge och sedan skifta mellan fönstren.

För att gå från Obstetrix Historik till Obstetrix VGR, klicka på minimera symbolen.

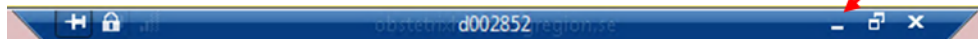

För att gå från Obstetrix VGR till Obstetrix Historik, klicka på ikon  i Aktivitetsfältet.

Aktivitetsfält:



Avancerad hantering

Man kan ha två fönster öppna samtidigt bredvid varandra på en skärm om man vill jämföra information.

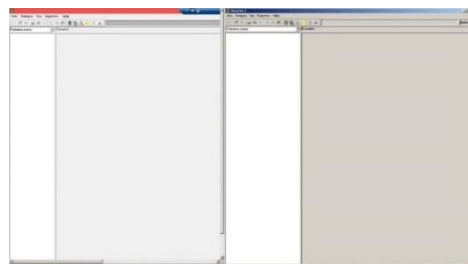

Att lägga båda Obstetrix sida vid sida åste göras stegvis

Börja med att öppna Obstetrix 2 VGR.
Tryck på Windowsflagga + pil höger på tangentbordet.
Obstetrix VGR lägger sig på höger skärmhalva.

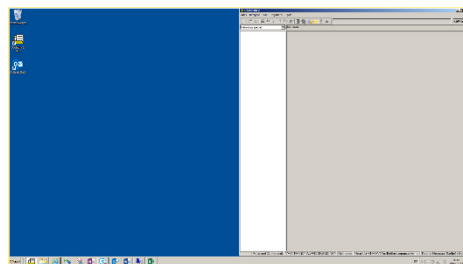

Öppna Obstetrix Historik via Start-menyn.
Ett terminalfönster öppnas och visas som ett svart fjärrskrivbord med rött Aktivitetsfält.
Öppna Obstetrix Historik via ikonerna på skrivbordet.
Tryck på Windowsflagga + pil vänster.
Obstetrix Historik lägger sig på vänster skärmhalva.

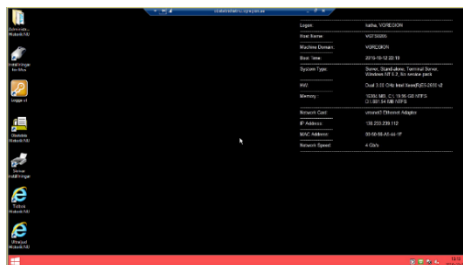

Klicka på återställ neråt på den blå listen.

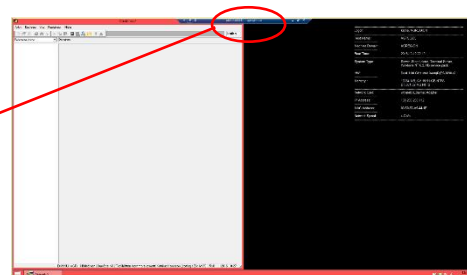

Tryck på Windowsflagga + pil vänster igen. Nu ligger även Terminalfönstret på vänster skärmhalva.
Justera både terminal- och Obstetrixfönstren så att ingen information ligger dold, genom att dra i hörnen på fönstren.

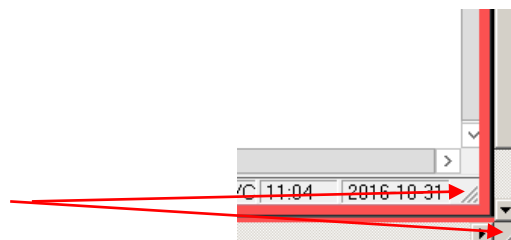

Det finns scrollister i Obstetrix inom den röda ramen, som används för att scrollera i journaltexten.
Det finns även scrollister i terminalfönstret som ligger i den yttre ramen.

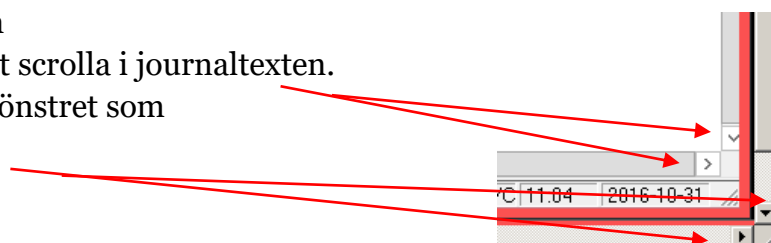

Inaktivt/Aktivt fönster

Inaktivt fönster har en grå aktivitetslist längst upp i fönstret.

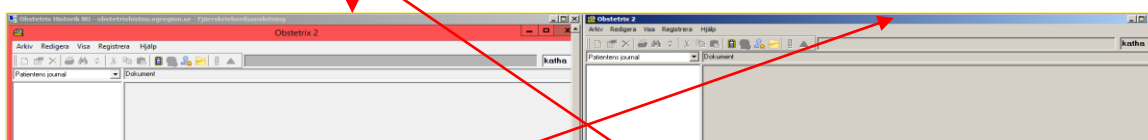

Aktivt fönster har en blå aktivitetslist längst upp i fönstret

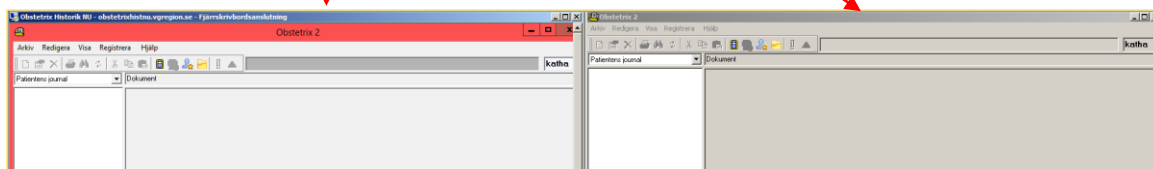

Avsluta terminalserver-fönstret

Alla öppna program måste stängas

Stäng Obstetrix Historik via Arkiv → Avsluta

Stäng terminalserver-fönstret genom att dubbelklicka på orange ikon.



Är ni flera som använder samma dator, stäng alltid terminalserver-fönstret när du lämnar datorn.

Ikonen  ska inte finnas nere i Aktivitetsfältet.