

2025-04-22

Tjänsteområde Primärvård

Nytt i AsynjaVisph version 21.15

Barnhälsovård (BHV)

Olika allvarlighetsalternativ överförs till PMO och Prorenata

I **Patientuppgifter** - fliken **OBS!** kan användaren genomföra inmatning av information om överkänslighet och intolerans.

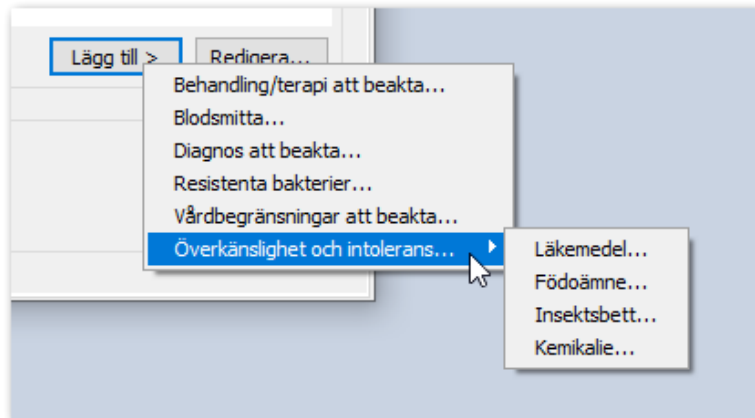

Vid registrering av överkänslighet och intolerans görs en bedömning av allvarlighet. De allvarlighetsalternativ som finns är Livshotande, Skadlig, eller Besvärande.

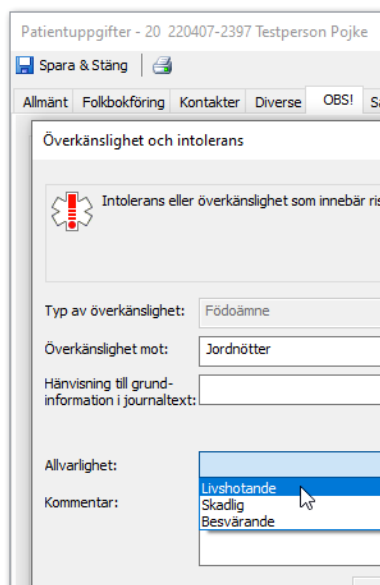

De allvarlighetsalternativ som finns i AsynjaVisph överfördes inte i BHV-exporten till PMO och Prorenata. Detta har nu ändrats, och från och med version 21.15.0 överförs allvarlighetsalternativen.

Patient med skyddade personuppgifter i BHV - Arbetslista

Tidigare kunde patientens namn visas i BHV - Arbetslista trots att patienten erhållit skyddade personuppgifter.

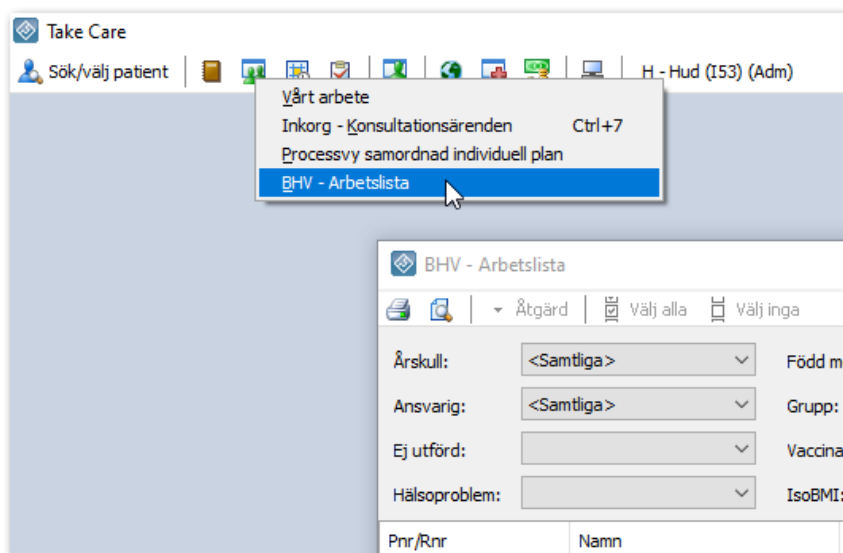

När en patient nu erhållit skyddade personuppgifter kommer namnet vara synligt i listan fram tills dess att journalen för aktuell patient öppnas. Vidare behöver BHV-Arbetslistan stängas och sedan öppnas upp igen.

Om patienten inte längre har skyddade personuppgifter kommer namnet fortsatt visas som dolt. För att patientens namn ska visas behöver användaren först öppna patientens journal. Vidare behöver BHV-Arbetslistan stängas och sedan öppnas upp igen.

Bokning

Namn för patienter med skyddade personuppgifter visas inte i väntelistan

Namn för patienter som erhållit skyddade personuppgifter efter inläggning i väntelistan doldes inte tidigare som de skulle.

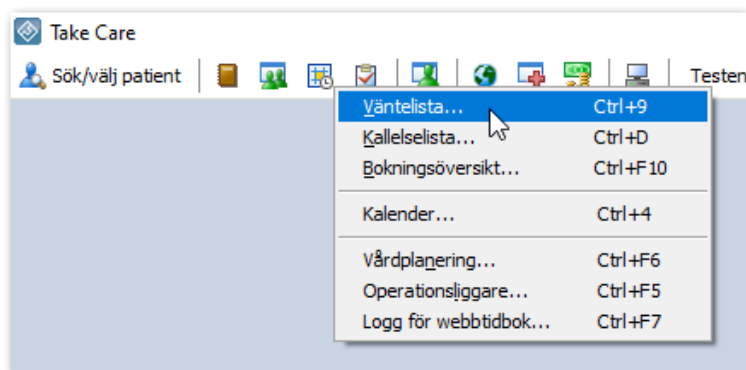

Detta är nu åtgärdat.

Journaltext

Formatering av &-tecken i journaltext

Tidigare kunde &-tecknet i rubrikertermer bli felformaterat. Detta är nu åtgärdat och visas korrekt som på andra ställen i systemet.

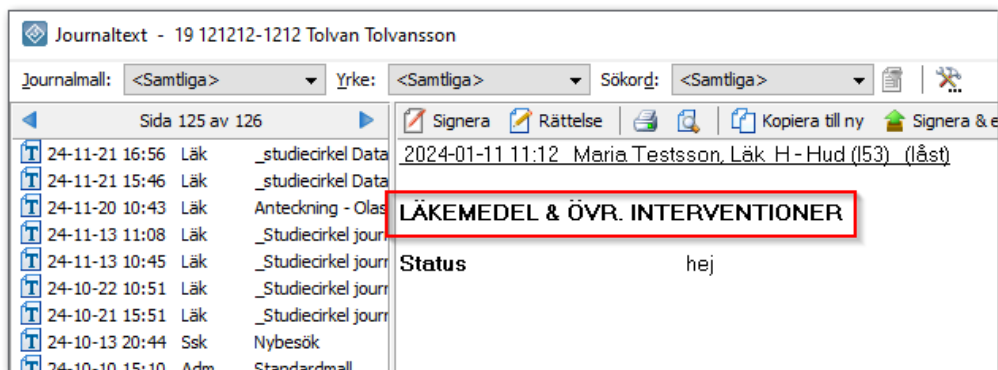

Kassa

Meddelande vid utskrift av kvittokopia från kassan

När en användare försökte skriva ut en kvittokopia från en kassa inom samma vårdgivare kunde ett felaktigt meddelande visas: "Det är inte möjligt att skapa kvittokopior från andra vårdgivare".

Meddelandet är nu ändrat så att det framgår att det handlar om att det inte går att skapa kvittokopior från kassor med andra kundkoder.

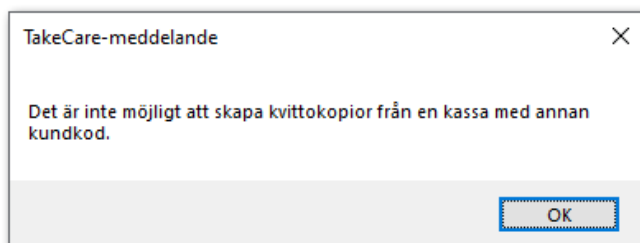

Namn för patienter med skyddade personuppgifter visas inte i dagsöversikt

Namn för patienter som erhållit skyddade personuppgifter efter inläggning i dagsöversikten doldes inte tidigare som de skulle. Detta är nu åtgärdat.

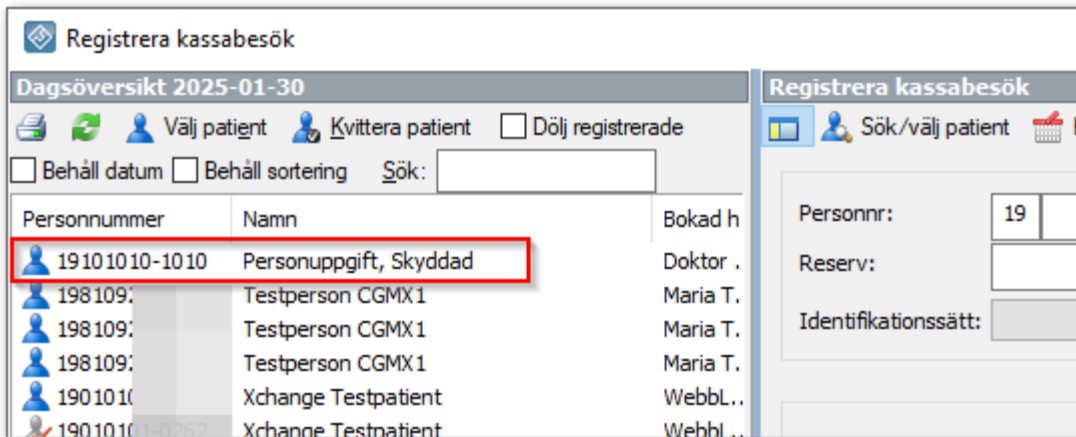

Konsultationsärende

Namn för patienter med skyddade personuppgifter döljs i Inkorg - Konsultationsärenden

Tidigare kunde patientens namn visas i Inkorg - Konsultationsärenden trots att patienten erhållit skyddade personuppgifter.

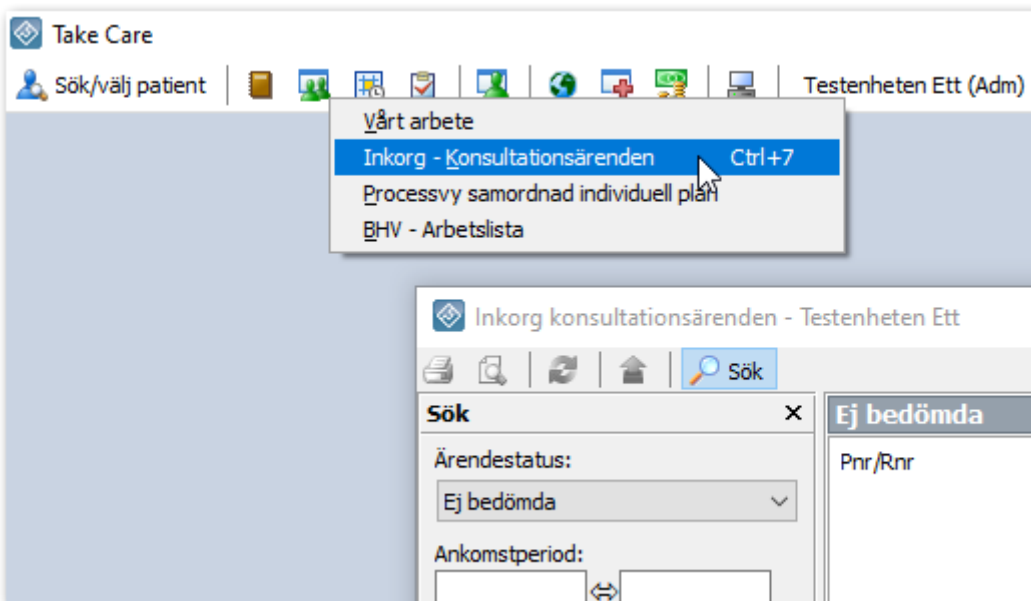

När en patient nu erhållit skyddade personuppgifter kommer namnet vara synligt i listan fram tills dess att journalen för aktuell patient öppnas. Det kan göras genom att dubbelklicka på aktuell patients post i listan. Patientens namn kommer därefter döljas.

Om patienten inte längre har skyddade personuppgifter kommer namnet fortsatt visas som dolt. För att patientens namn ska visas behöver användaren först öppna patientens journal. Det kan göras genom att dubbelklicka på aktuell patients post i listan. Patientens namn kommer därefter visas.

De dokument som skapades medan patienten hade skyddade personuppgifter kommer fortsatt att visas som skyddade personuppgifter i listan Inkorg - konsultationsärenden.

Loggbok

Namn för patienter med skyddade personuppgifter döljs i Loggbok

Tidigare kunde patientens namn visas i Loggbok trots att patienten erhållit skyddade personuppgifter.

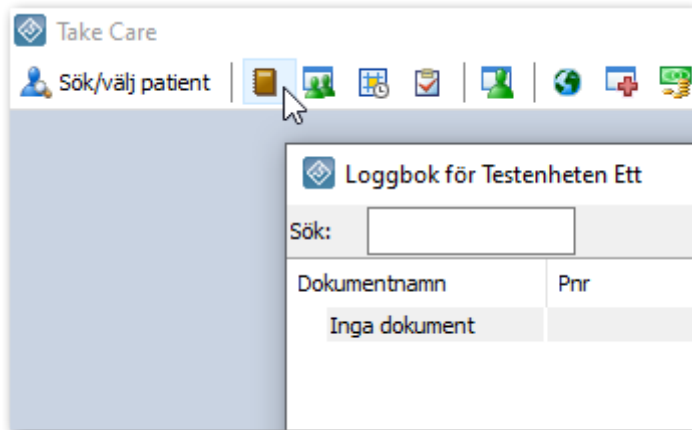

Patientens namn kommer döljas när den har erhållit skyddade personuppgifter. För att namnet ska bli dolt i Loggbok måste användaren först öppna patientens journal, vilket kan göras genom att dubbelklicka på posten i Loggbok. Sedan behöver Loggbok uppdateras, vilket kan göras genom att den stängs och öppnas upp igen eller genom att välja ett annat datum.

Om patienten inte längre erhåller skyddade personuppgifter kommer namnet fortfarande visas som dolt. För att patientens namn ska visas behöver användaren först öppna patientens journal.

De dokument som skapades medan patienten hade skyddade personuppgifter kommer fortsatt att visas som skyddade personuppgifter i listan.

Mitt arbete - Vårt arbete - Arbete (patient)

Enter för att öppna Webcert-intyg i mappen Arbete (patient) - Att skicka

Tidigare kunde systemet stängas ner när en användare försökte öppna ett Webcert-intyg med Enter i mappen Arbete (patient) - Att skicka. Det är nu åtgärdat.

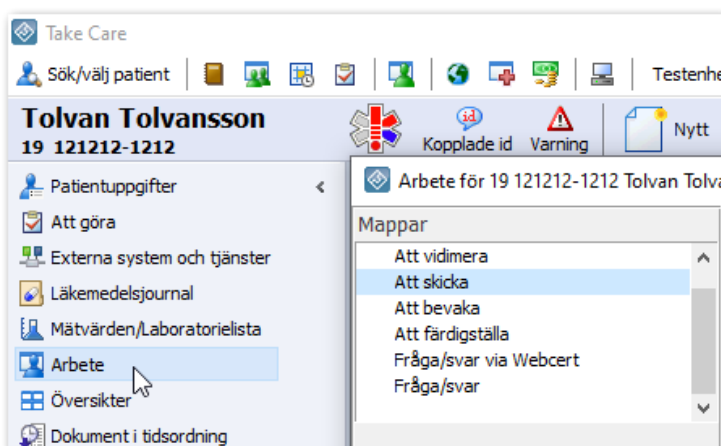

Namn för patienter med skyddade personuppgifter döljs i Vårt arbete - att bevaka och Mitt arbete - att bevaka

Tidigare kunde patientens namn visas i Vårt Arbete - Att bevaka och Mitt Arbete - Att bevaka trots att patienten erhållit skyddade personuppgifter.

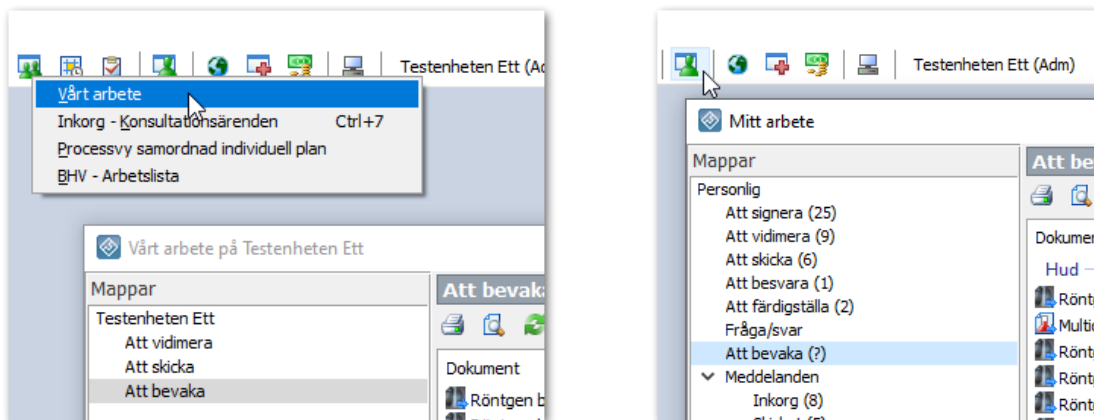

När en patient nu erhållit skyddade personuppgifter kommer namnet vara synligt i listan fram tills dess att journalen för aktuell patient öppnas via Sök/välj patient. Patientens namn kommer därefter döljas.

Om patienten inte längre har skyddade personuppgifter kommer namnet fortsatt vara dolt. För att patientens namn ska visas behöver användaren först öppna patientens journal.

De dokument som skapades under tiden patienten hade skyddade personuppgifter kommer fortsätta visas som personuppgift skyddad i listorna trots att skyddet har upphört.

Mätvärden

Fönster för att registrera mätvärden öppnas mer anpassat

När en användare valde "Nytt" i patientens journal och öppnade "Registrera mätvärden", kunde mallen som valts, särskilt om den innehöll många mätvärden, ibland hamna utanför skärmområdet. Detta berodde på att fönstret för registrering av mätvärden inte orienterades korrekt i förhållande till huvudfönstret och inte tog hänsyn till dess storlek.

Nu öppnas fönstret för att registrera mätvärden på ett mer anpassat sätt i förhållande till huvudfönstret och tar också hänsyn till dess storlek.

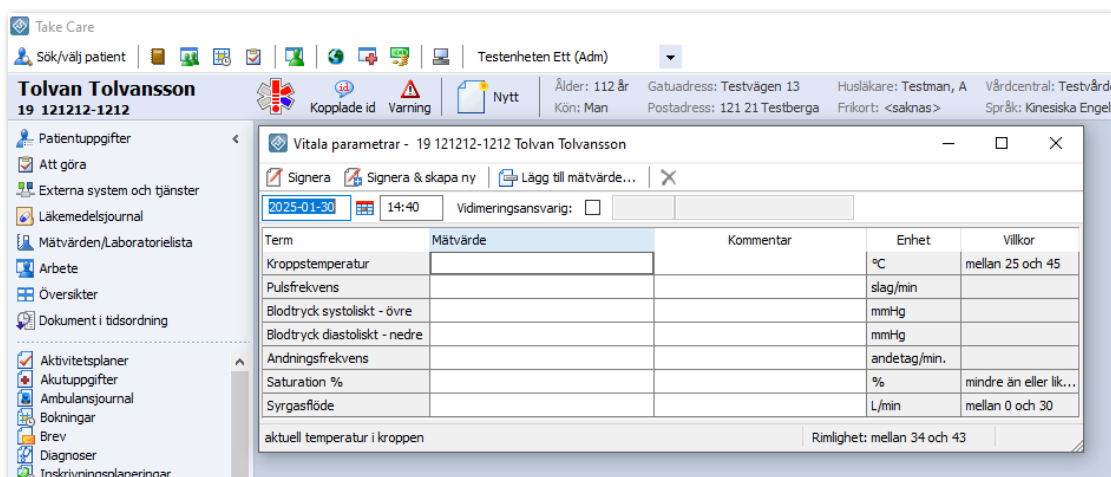

Term	Mätvärde	Kommentar	Enhet	Villkor
Kroppstemperatur			°C	melan 25 och 45
Pulsfrekvens			slag/min	
Blodtryck systoliskt - övre			mmHg	
Blodtryck diastoliskt - nedre			mmHg	
Andningsfrekvens			andetag/min.	
Saturation %			%	mindre än eller lik...
Syrgasflöde			L/min	melan 0 och 30

aktuell temperatur i kroppen Rimlighet: mellan 34 och 43

Skanning

Dubbelsidig skanning förvalt men valbart för CGM Device Server

För den som skannar via CGM Device Server är dubbelsidig skanning förvalt. Valet gick tidigare inte att ändra, detta är nu ändrat och valet kan bockas ut och enkelsidig skanning kan göras.

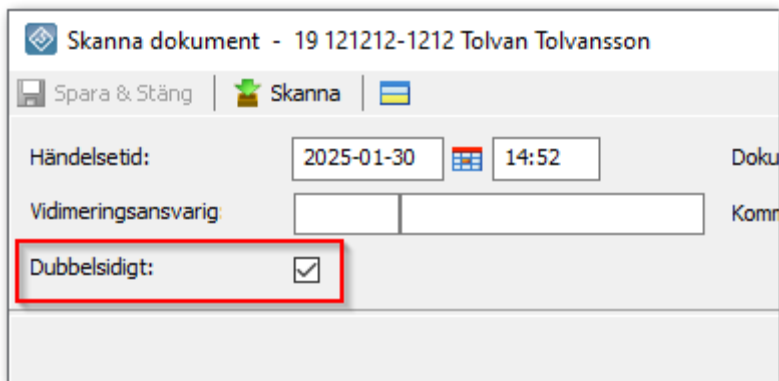

Skanna dokument - 19 121212-1212 Tolvan Tolvansson

Spara & Stäng Skanna

Händelsetid: 2025-01-30 14:52 Doku

Vidimeringsansvarig: Komr

Dubbelsidigt:

Observera att detta inte påverkar skanning via Acquire.

Webcert

Visning av Webcert-intyg från stängda enheter

I vissa fall kunde Webcert-intyg skapade på stängda enheter inte visas. Det är nu åtgärdat.

