

2025-01-23

Tjänsteområde Primärvård

Nytt i AsynjaVisph version 21.14

Barnhälsovård (BHV)

Rätt kolumnbredd sätts för samtliga datumkolumner i BHV-blanketten

I BHV-blanketten var bara bredden för fjorton datumkolumner i tabellen "Föräldrastöd i grupp", respektive femton datumkolumner i tabellen "Hälsosamtal", i rätt bredd för att datumet skulle få plats på en rad i kolumnen. De eventuella kolumner som sedan efterföljde hade en kolumnbredd som var mindre. Det gjorde så att datumet för dessa efterföljande kolumner inte fick plats på en rad och därmed radbröts.

Nu har samtliga datumkolumner i respektive tabell rätt kolumnbredd och radbryts inte längre.

Datum	190801	190901	19
Kost	+		+
Fysisk aktivitet			
Barns utveckling	+	+	
Lekmiljö, stimulans			
Skadeprevention			
Tänder			
Rökning			
Alkohol			
EPDS-samtal			
Annan			

Hälsosamtal				
230304	230604	240404	240504	240604
	+	+	+	+
		+	+	+
+	+	+	+	+
			+	
			+	

+ = Utfört

BHV-blankett för patienter med kopplad journal

Tidigare kunde systemet stängas ner när en användare försökte öppna BHV-blanketten i de fall då patienten hade kopplade journaler. Felet orsakades av att samma komponentnummer (ett unikt löpnummer) kunde finnas i två journaler samtidigt i och med kopplingen.

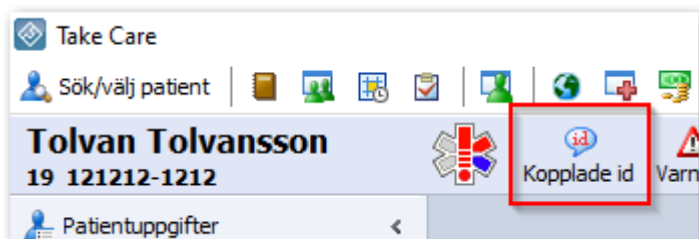

Detta är nu åtgärdat.

Fälten "Vaccintyp" och "av vem/var" i vyn "Registrera extern vaccination" exporteras till PMO

Möjlighet finns att göra efterregistreringar av externt utförda vaccinationer, exempelvis när patienter uppger att de är vaccinerade vid annan vårdinrättning, annat land och så vidare.

Användaren når "Registrera externa vaccinationer" genom att Öppna patientens journal - Läkemedelsjournal - Vaccinationer. Under knapp för skapa nytt - välj Registrering (externt utförd).

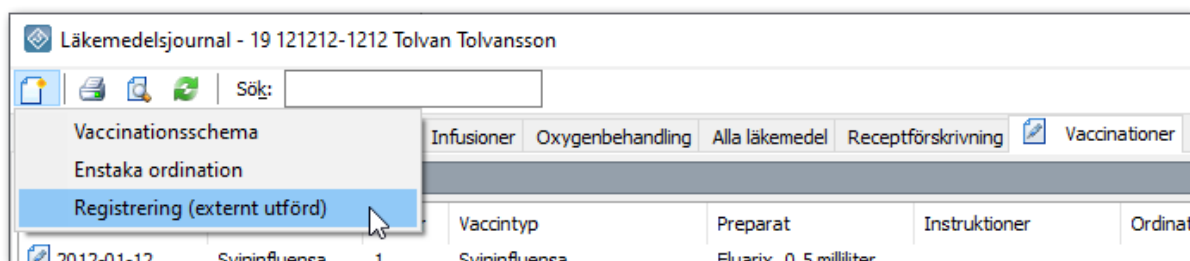

Fönstret "Registrera extern vaccination" öppnas.

Tidigare när en användare exporterade en journal till ett skolhälsovårdssystem PMO exporterades inte fälten "Vaccintyp" och "Av vem/var".

Detta är nu ändrat så att informationen som är inskriven i fälten "Vaccintyp" och "Av vem/var" exporteras till PMO.

Bokning

Namn för patienter med skyddade personuppgifter visas inte i bokningsöversikten

Namn för patienter med skyddade personuppgifter visades tidigare felaktigt i bokningsöversikten.

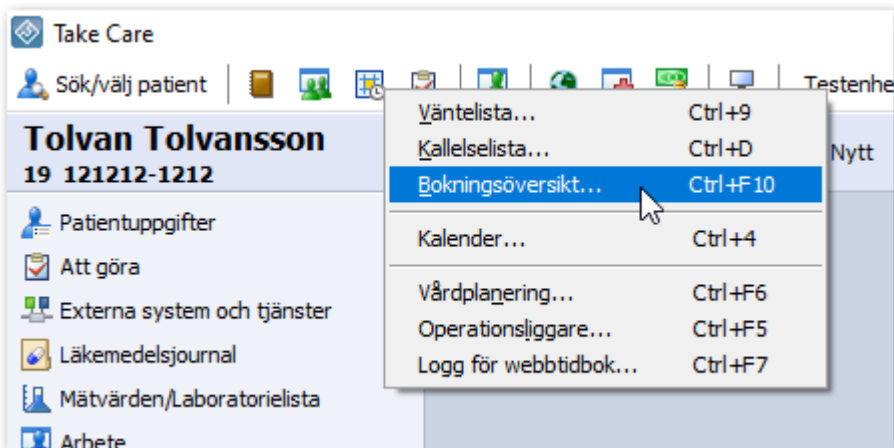

Detta är nu åtgärdat.

Klarmarkering/ändring av bokning för patient med skyddade personuppgifter

Patienter med skyddade personuppgifter kunde tidigare inte klarmarkeras eller ändras i tidboken, ett felmeddelande visades då och användaren kunde inte genomföra åtgärden.

Detta är nu åtgärdat och patienter med skyddade personuppgifter går nu att klarmarkera/ändra i tidboken.

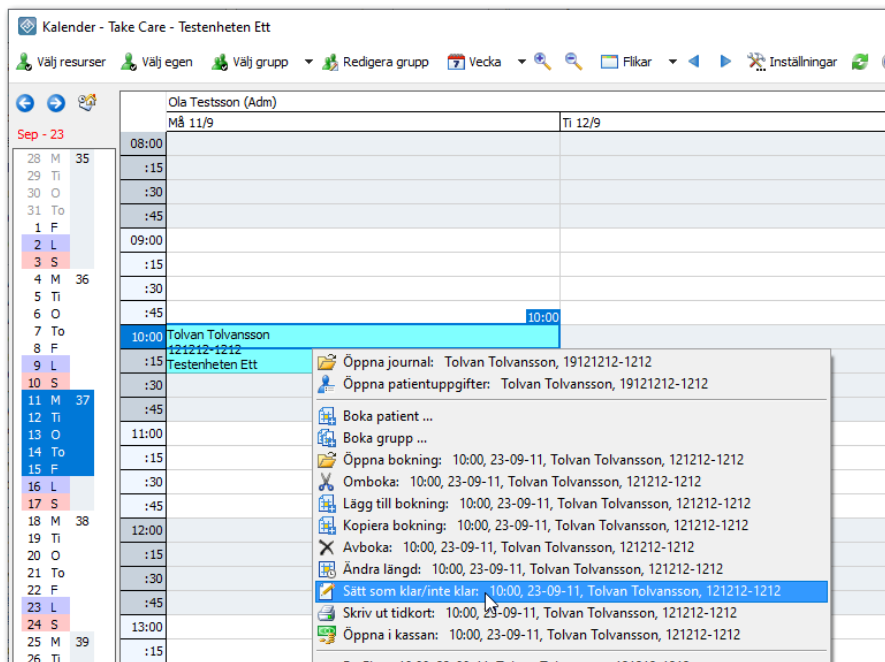

Flyttat fokus vid signering med SITHS eID-app

När en användare loggade in med SITHS eID-app med minidriver så var inte OK-knappen i flödet vid signering i fokus då användaren skulle signera/använda PIN2. Istället var valet att visa certifikat i fokus, vilket ledde till att användaren var tvungen att tabba en gång för att få OK-knappen i fokus för att sedan trycka Enter på tangentbordet.

Detta är nu åtgärdat så att OK-knappen är i fokus under signeringsflödet, och det är möjligt att trycka Enter för att komma vidare.

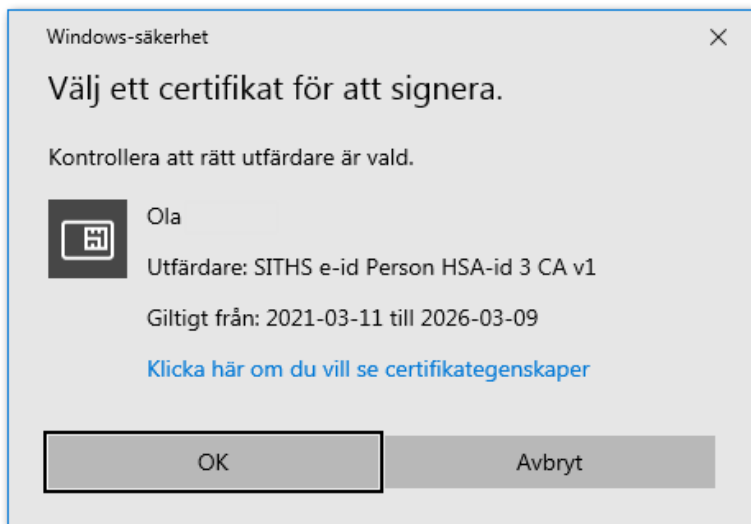

Externa system och tjänster

Förtydligande av felkoder i inbyggda webbläsaren "chromeExt"

Eventuella felmeddelande som kan visas när den inbyggda webbläsaren "chromeExt" startas via ett uthopp har förtydligats för slutanvändaren. Meddelandet ger nu också en instruktion för vad användaren bör göra, till exempel starta om AsynjaVisph och prova igen.

Exempel:

Kunde inte starta den inbyggda webbläsaren chromeExt. Prova att starta om AsynjaVisph och starta uthoppet igen.

Felkod 0: Det gick inte att uppdatera chromeExt.

Den utökade tekniska informationen i anslutning till den felkod som anges efter informationen till slutanvändaren kan underlätta vid till exempel kontakt med support.

Journaltext

Rättning vid användning av tilläggs mall med fördefinierat innehåll

När en användare valde "Lägg till mall" och angav en mall med fördefinierat innehåll kunde systemet under vissa omständigheter stängas ner. Det är nu rättat.

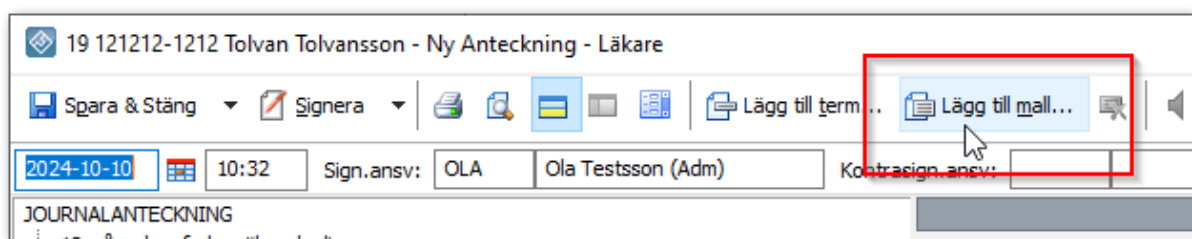

Spara journalanteckning klockan 00:00

Tidigare gick det inte att spara en journalanteckning med tidpunkt 00:00. Det är nu åtgärdat.

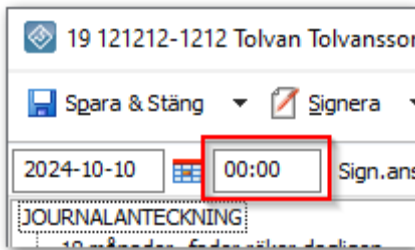

Kassa

Fel vid efterregistrering i Tidbok/Kassa

Vid efterregistrering av tidigare besök i kassan kunde systemet i vissa fall stängas ner. Det är nu åtgärdat.

Lämna vyn "Ange pris för" i hälsovårdskassan ger nu inte någon artikel i varukorgen

När en användare gick ur vyn "Ange pris för" utan att ange pris i hälsovårdskassan lades tidigare artikeln till ändå. Det är nu rättat.

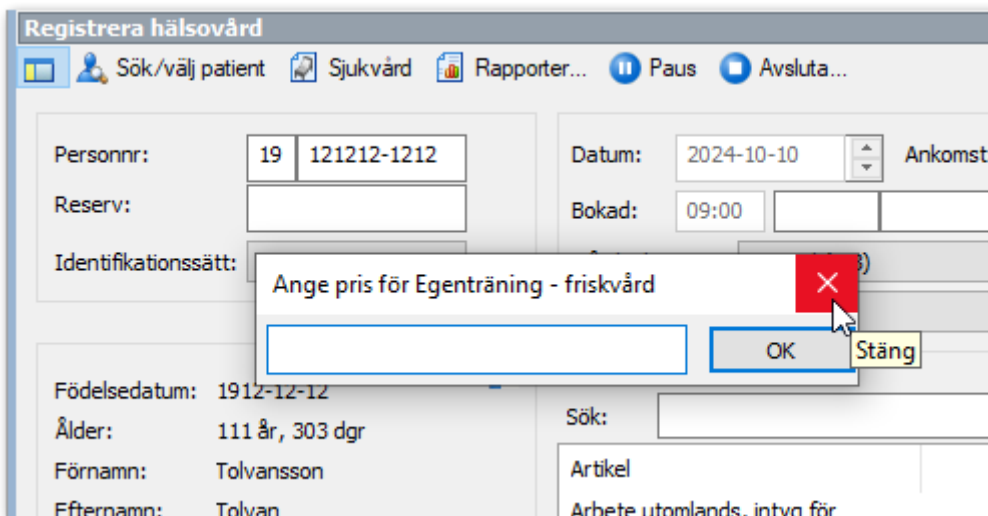

Rättning av utskrift i samband med makulering eller återbetalning

Vid utskrifter i samband med makulering eller återbetalning kunde systemet stängas ner. Det är nu rättat.

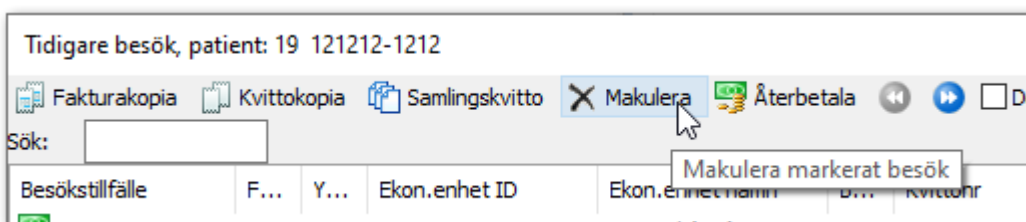

Konsultationsärende

Ärendestatus för konsultationsärenden uppdateras korrekt

När en slutanvändare skulle skicka ett svar på ett konsultationsärende ändrades inte alltid status till "Avslutad" efter att användaren svarat "Ja" på frågan "Du har skrivit ett svar på detta konsultationsärende. Vill du ändra ärendestatus till avslutad och spara dokumentet?".

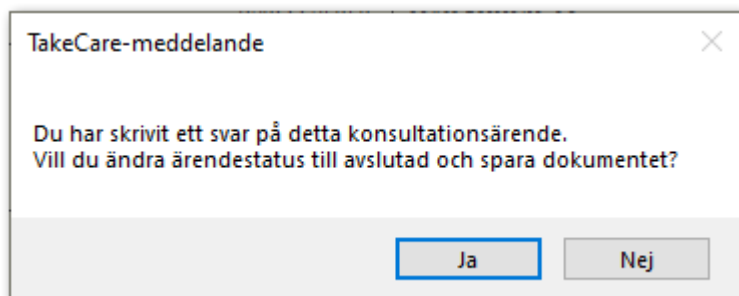

Detta är nu rättat.

Läkemedel - Ordination

Tidsöversikt visar nu doser för administrering av blandningar även om en dos är 0 st

När patienten hade en ordination av typen blandning som bestod av flera läkemedel som skulle tas mer än en gång per dag och vid ett av dostillfällena skulle inte alla läkemedlen i blandningen tas, visades inte klockslaget för det dostillfället i Tidsöversikten där ett av läkemedlen hade dosen "0".

Detta är nu rättat.

Preparatnamn (38 st)	Styrka	Läkemedelsform	Typ	Enh	24-10-08	24-10-09	24-10-10	Idag	24-10-12	X+
Panodil	24 mg/ml	Oral suspension		ml				X+X+X	X+X+X	X+
Ibuprofen Abece	20 mg/ml	Oral suspension	Rb	ml				20 + 20 + 0 10 + 0 + 10	----	----
Duphalac	670 mg/ml	Oral lösning		ml				0 + 15 + 15	----	----
								X+X+X	X+X+X	X+

Läkemedel - Vaccination

"Spara & Administrera"-knappen aktiveras nu korrekt

Knappen "Spara & Administrera" i vaccinationsdialogen var tidigare aktiv vid fel tillfälle för enstaka vaccinationer och vaccinationsscheman.

Detta är nu åtgärdat.

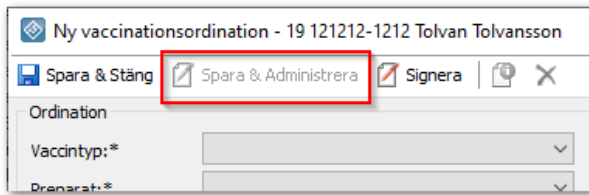

Läskopia

Inaktiverad meny i kalender för Läskopia

Menyn som visas i kalender vid högerklick var aktiv i Läskopia. Det var inte möjligt att spara ner en bokning eller händelse som gjorde utifrån menyvalet, men användaren kunde få den uppfattningen.

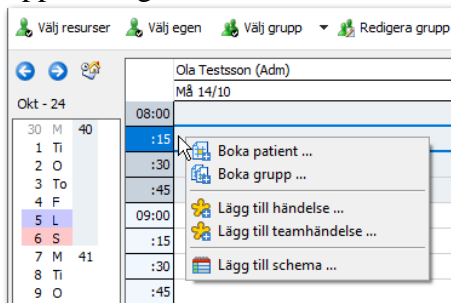

Det är nu rättat så att menyvalet i kalender inte längre är aktiv i Läskopia.

Överskrida journalfilter på vårdgivarnivå i Läskopia

När överskridning på vårdgivarnivå med anledning "Nödöppning" gjordes i Läskopia så stängdes AsynjaVisph Läskopia ner.

Detta är nu rättat.

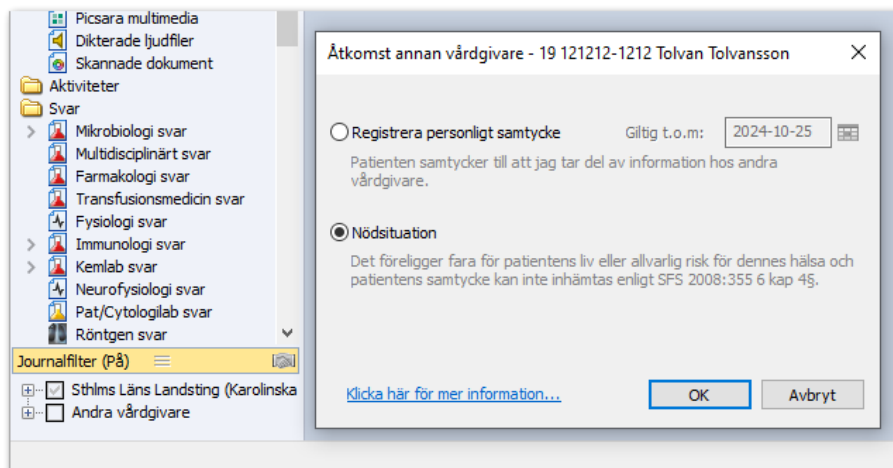

Istället visas ett meddelande att filen är skrivskyddad. Överskridningen kommer att gå igenom men utan att skriva någon i Patientinformation, flik Samtycke. För att följa upp om en användare har överskridit ett vårdgivarfilter kan Fördjupad logguppföljning användas.

Meddelandefunktion

Ny ikon för Meddelandefunktionen

Då en användare får ett nytt meddelande i AsynjaVisph kommer det synas i AsynjaVisph att ett nytt meddelande inkommit genom ett kuvert som visas på ikonen för Mitt arbete. Ikonen har en tillhörande tooltip som visar hur många nya meddelande som finns i Inkorgen. Ikonen försvinner då användaren öppnar Inkorgen.

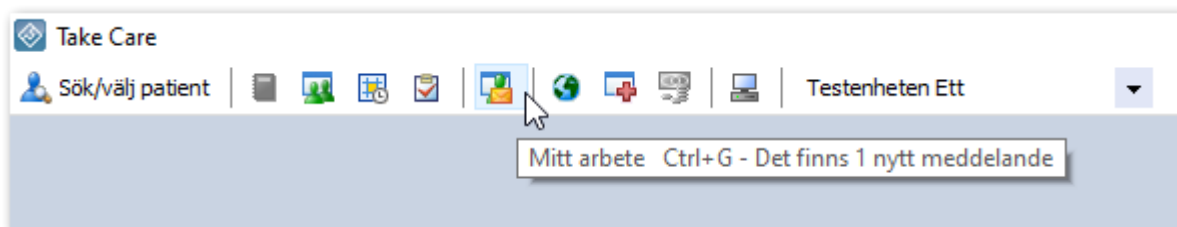

Den nuvarande funktionaliteten, med ett blinkande kuvert i Windows aktivitetsfält på datorn, kommer att fortsätta vara kvar.



Mätvärden

Sortering av mätvärdesmallar

Förändringar i gränssnittet för sortering av mätvärdesmallar har gjorts för slutanvändare. Tidigare visades inte systemgemensamma och vårdenhetens egna mätvärdesmallar i bokstavsordning via Nytt - Registrera mätvärden. Detta är nu ändrat och mätvärdesmallarna visas i bokstavsordning.

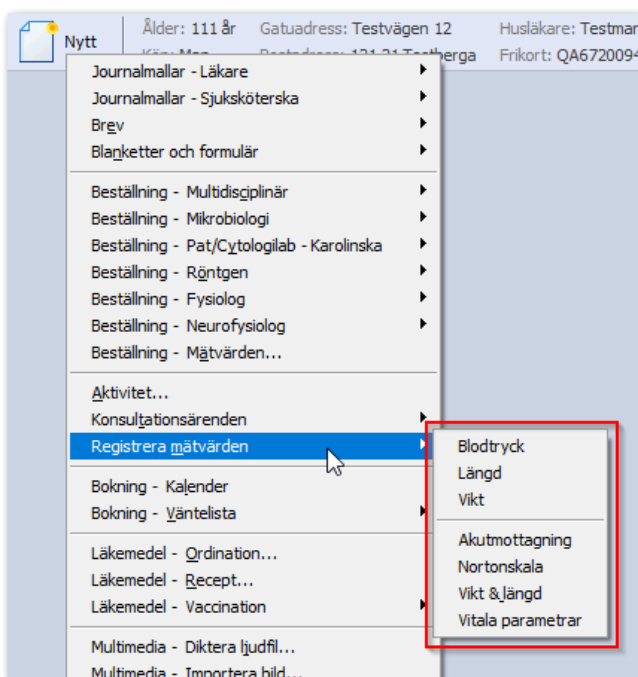

Patientuppgifter

Rättning vid mellanslag i namn i Patientuppgifter

Om en patients namn hade flera mellanslag i följd och en användare försökte högerklicka på namnet i Patientuppgifter kunde systemet stängas ner.

Det är nu rättat.

Dokumentation av att LMA-nummer döljs vid bakåtdatering i kassan

I fliken Allmänt i Patientuppgifter kan LMA-nummer och till och meddatum anges.

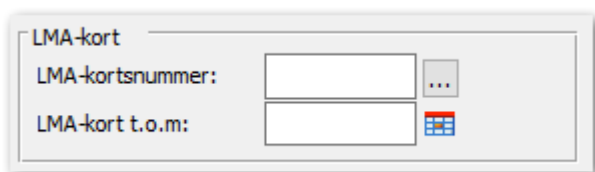

Ett LMA-nummer gäller ett år. Därför visas det inte när man registrerar besök i kassamodulen som skett år eller tidigare än till och med-datumet.

Detta framgick inte av dokumentationen tidigare men är nu tillagt.

Meddelande om patient som är avregistrerad i folkbokföringen

När en journal öppnas för en patient som inte längre finns i folkbokföringen, det vill säga har en avgångskod, visas nu en dialogruta.

Följande text visas i ett AsynjaVisph-meddelande:

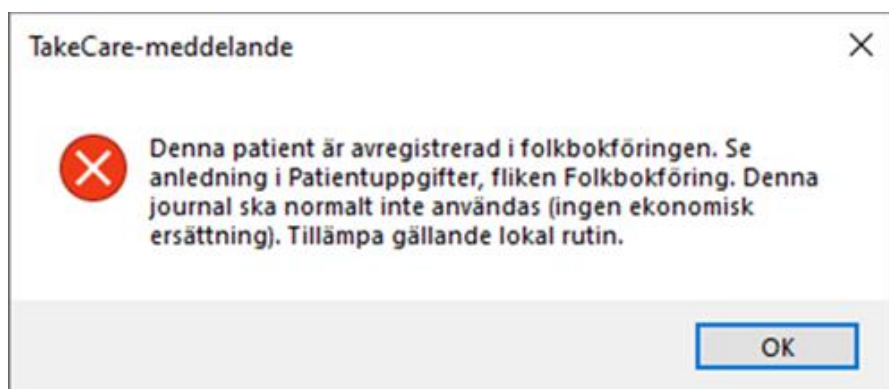

För att se vilken avgångskod som angetts: gå till fliken Folkbokföring i Patientuppgifter.

AsynjaVisph generellt

Ej möjligt att logga in med Windows-versioner tidigare än Windows 10

Från och med denna release, 21.14.0, så kommer det inte vara möjligt att starta AsynjaVisph med en Windows-version som är tidigare än Windows 10, till exempel Windows 7 eller Windows 8.

En information kommer att visas i ett AsynjaVisph-meddelande:

Den här versionen av Windows kan inte längre användas.
AsynjaVisph kommer att stängas.

För Windows server så kommer det inte vara möjligt att starta klienter på en Windows server version 2012R2 eller tidigare.

Varje försök att logga in med en otillåten version kommer att ge upphov till en rad i klientloggen.

Webcert

Meddelande vid försök att skapa intyg för patient med reservnummer

Om en användare försöker skapa ett intyg för en patient med reservnummer visas nu ett meddelande om att det inte är möjligt:

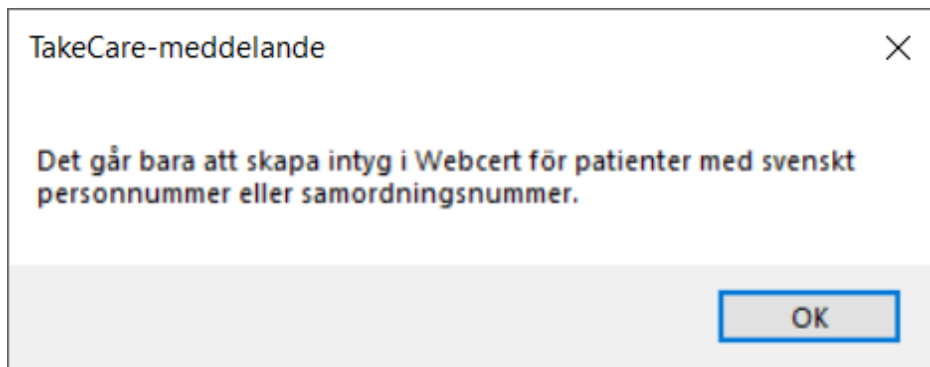

Ej längre möjligt med dubbelklick i listan Intyg via Webcert samt Arbets-listor

Från version 21.14.0 är det inte längre möjligt att öppna ett Webcert-intyg i listor i AsynjaVisph genom att dubbelklicka på det.

Detta beror på att det finns en risk att en användare får upp fel intyg på skärmen. Det kan ske om en användare först dubbelklickar på ett intyg, och sedan direkt efter dubbelklickar på ett annat. Då kan det första intyget öppnas fastän det uppfattas som att det andra intyget är öppet.

För att undvika detta har möjlighet att öppna ett Webcert-intyg genom dubbelklick stängts av, och istället öppnas ett Webcert-intyg genom att högerklicka och välja Öppna, eller genom att markera raden och trycka på Enter.

Informationen om detta är tillagd i den informationsbanner som sedan tidigare finns längst upp i listorna där Webcert-intyg finns.

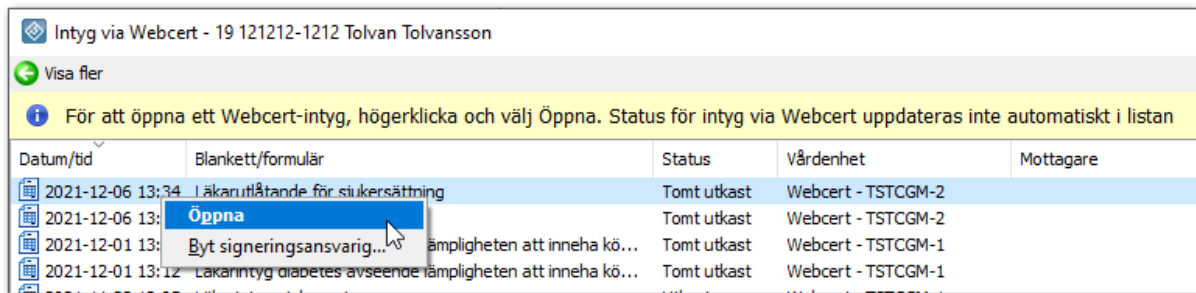

Datum/tid	Blankett/formulär	Status	Vårdenhet	Mottagare
2021-12-06 13:34	Läkarnyttårånde för siukersättning	Tomt utkast	Webcert - TSTCGM-2	
2021-12-06 13:34		Tomt utkast	Webcert - TSTCGM-2	
2021-12-01 13:12	Byt signeringsansvarig... lämpligheten att inneha kö...	Tomt utkast	Webcert - TSTCGM-1	
2021-12-01 13:12	Läkarnyttårånde för siukersättning lämpligheten att inneha kö...	Tomt utkast	Webcert - TSTCGM-1	

Om en användare dubbelklickar på ett intyg kommer ett meddelande öppnas som uppmärksammar användaren på hur intyget kan öppnas.

